大公報
廣州市軍管會登記證新字第八號
經中國人民郵政登記認為第二類新聞紙類 廣東人民郵政管理局執照第十五號
Ta-Kung-Pao
香港 HongKong
督印人 周爾立
第一萬六千八百七十五號
今日本報二大張
零售每份港幣壹毫（外埠另加郵費）
館址 香港干諾道中一二三號
電話 經理部 三三〇〇九 三二八〇九（轉） 編輯部 三三九八二 三八九一一（轉） 門市部 三七三三三
廣州分館 永漢北路九五二號 電話 一二〇六〇 一二〇五九
干諾道中一二三號有利印務有限公司承印
昨日本報發報時間 香港：上午五時四十分 廣州：下午二時半

八國外長會議發表公告
蘇美英法應聲明禁武裝德國
立締對德和約籌設全德政府

【倫敦廿二日消息】莫斯科電台廿二日上午用英語廣播布拉格八國外長會議廿一日晚發表的公告。公告稱：美、英、法三國紐約會議所作的「分裂主義者決定，再一次大大地違背了他們在波茨坦協定中所承擔的義務。這個決定是對歐洲和平的一個威脅，違背了一切愛好和平的人民的利益，包括德意志人民的民族利益。」公告說，美、英、法三國政府宣布他們要提出終止對德戰爭狀態的宣言，是「透頂虛僞的。」紐約三國會議後發表聲明，說西方佔領國家將增加和增強他們駐德的力量。「已經公布的報告清楚地證明，這一來將差不多要加倍西德的佔領費，即是要大大增加租稅的負擔。」

【本報綜合報道】布拉格廿一日消息：捷克外交部在招待新聞記者時宣布，由蘇聯提議舉行的蘇聯、德意志民主共和國、波蘭、捷克斯洛伐克、羅馬尼亞、匈牙利、保加利亞、阿爾巴尼亞等八國外長會議，在討論了因九月十九日美、英、法三國紐約會議所作使西德重新軍事化的決定而引起的諸問題之後，已於廿一日晚結束。八國外長會議在二十日和二十一日兩天中一共開了三次會議，每次會議參加的約有三十人，估計一共開了七個到八個鐘頭的會。末次會議是由保加利亞外長奈提夫擔任主席。會議結束後發表長十頁的聲明，要求禁止四個佔領國家使德國重新軍事化，成立制憲會議，籌備設立全德政府，立即締結對德和約，在和約成立一年內撤退一切佔領軍。

聲明書向西方國家提出四個要求：

（一）蘇、美、英、法四國政府應發表宣言，聲明決不容許德國重新軍事化，和決不容許德國與任何侵略計劃發生關係，並且嚴明誠實地力圖履行波茨坦協定，以建立一個民主的、愛好和平的德國。

（二）應取消阻礙德國和平經濟發展的一切限制，不准德國戰爭潛能復活。

（三）應即締結對德和約，不容再遲，和約應符合波茨坦協定，重謀德國的統一，所有大國的佔領軍，應在和約成立後一年內撤退。

（四）東德與西德代表，應在平等地位的基礎之上，成立全德制憲會議，籌備成立一個民主的、愛好和平的、享有主權的全德政府。制憲會議的建議案，應提交蘇、美、英、法四國政府共同批准。在全德政府成立之前，制憲會議應協助準備和約。關於和約問題，在某種情況下，得向德國人民直接徵詢意見。

聯大政治委會通過
促五大國和平會談
維辛斯基力言應由我代表參加

【成功湖廿一日消息】聯合國大會第一政治委員會廿一日在「多數機器」開動之下兩度拒絕了蘇聯承認新中國的要求後，一致通過召集五大國和平會談的提案。蘇外長維辛斯基盡力倡中華人民共和國，應在五大國中，但是委員會兩度表決認爲他的動議在目前不能接受。第一次表決的結果是：反對的二十六票，贊成的十三票，棄權的十三票。第二次表決結果是：反對的三十五票，贊成的十二票，棄權的十一票。這個提案是伊拉克和敘利亞兩國提出的，主張安理會常任會員國五大國應召開會議，尋求解決所有威脅國際和平問題的辦法。在表決之前，維辛斯基提出質問說：「如果這種應該出席會議都意見不一的話，怎麼還能夠尋求出一個協議？」維辛斯基說，中國代表出席問題必須予以澄清，這個議案必須把中華人民共和國列在安理會常任理事國內。他說：「我們不應當把我們的臉孔蔽起來；我們不應該迴避這個問題。我們應該在這裏斷然地解決這個問題。」美國代表杜勒斯廿日說，和平概念應以世界上一定有政見這個事實爲基礎。要彼此在意見上絕對一致是不能實現的。維辛斯基不同意杜勒斯的說法，他說：「人類協議愈多，整個世界愈好。」意見不同和困難引致戰爭的幽靈。另一方面，意見相同卻引致更多的幸福。他問：那一個是較爲進步的觀點？

胡志明函越南解放軍
檢討總結戰績爭取全部勝利

【新華社北京廿二日電】越南通訊社北越十七日訊：越南民主共和國主席胡志明最近致函越南人民解放軍部隊，教導他們在最近北部前線的勝利後應做的事項。該函略稱：

「我們在最近幾次戰鬥中所以贏得勝利，是因爲我們的人民解放軍英勇作戰，我們的人民熱烈地支援人民解放軍，我們的政府具有決心。但是，我們不應該對我們的勝利抱有自滿或低估我們的敵人。我們應該牢牢記住：最近的勝利，只不過是我們全國艱苦的長期鬥爭走向完全勝利的第一步。

「我們爲了要從這次勝利中儘量吸取教訓，就一定要舉行會議，成立訓練委員會，來檢討我們執行進攻計劃的情形，總結經驗，以便從各方面發展我們的能力，糾正我們的缺點，加強我們的戰鬥力。在這種檢討會和訓練委員會的會議上，我們必須從上到下和衷共濟地充分使用我們最有效的武器——民主的批評與自我批評。高級幹部必須在這種檢討會和自我批評的工作中領導示範。

「這樣做，我們才會發揚我們的優點，糾正我們的缺點。這樣做，你們今後一定會贏得更大的勝利。我將以愉快的心情向你們致更多的慰勞和祝賀。」

越南人民解放軍總司令武元甲，最近向東北戰區的全體人民解放軍戰士祝賀，並號召人民解放軍所有指戰員全力爲今後在全越南獲得更大的勝利而奮鬥。

法機濫炸諒山 芒街法軍亦將撤退

【西貢廿一日消息】此間消息靈通方面廿一日說，法國飛機於廿日越南人民解放軍進入諒山後，開始轟炸該城。法軍轟炸的目標，據說是要毀壞諒山的軍事設備。

【西貢廿二日消息】西貢法軍發言人二十一日說：北圻最後一個重要邊境據點諒山的法軍，現已撤退完畢。關於法軍又在撤退芒街的消息，未能加以證實。芒街是中越邊境上一個臨海的城市，距離北圻省會河內東北一百五十哩。

據說：在越南解放軍巨大壓力下被迫從山嶺重叠的諒山邊境地區撤退的軍隊調動，繼續在空軍掩護下順利進行中。

在一個月內棄守了六個重要據點的法軍，現正往東京三角洲平原以北的新陣地撤退。

法軍第一流軍事戰略家朱恩將軍和法國聯邦部長勒多爾諾，前赴東京（北圻）戰區作三天巡視，定廿二日返西貢。

越解放軍打得漂亮 法軍千人遭遇伏擊 十五分鐘全部被殲

【河內廿一日消息】法國海軍軍官和新聞記者廿一日乘飛機到諒山上空，視察這個法軍放棄了的重要據點的毀壞斷壘。諒山之戰是越南最近五年內反帝戰爭中最劇烈的一戰。從諒山逃出來的人說：法軍此次傷亡非常慘重，有一次，法軍一千人，倉皇向南敗退，在「殉獄口」遇伏，於十五分鐘內，全部被殲滅。北非軍企圖衝出重圍，結果也被殲滅了。

朝鮮電台廣播
決定抗戰到底
人民軍痛殲美傘兵 敵後隊伍攻佔英陽

【本報綜合報道】據外國通訊社東京及朝鮮前線廿二日消息：朝鮮民主主義人民共和國首都，據說已遷到新義州，繼續指揮各地人民軍部隊進行持久戰。漢城二十一日晚聽到一個呼號不明的電台廣播，號召全體愛國人民對美帝侵略者戰鬥到底。廣播員說：朝鮮人民將必戰鬥到底，因爲他們知道，如果美帝和李承晚傀儡得逞，情形將是怎樣的。那就是，農民將失去他們的土地，工人將失去他們的權利。朝鮮人民軍部隊在美、僞軍大後方非常活躍，不僅仍然頑守許多山頭陣地，而且還佔領着好幾座城市，予美、僞軍以重大威脅，使他們不敢深入。軍越過三八線北犯經過的東海岸公路線，有數處地方已被人民軍切斷。在人民軍手中，安然無恙。廿一日，人民軍部隊二千人，進攻……另一路人民軍部隊二千人，又向北深入十哩，突擊元山以南四哩的地方……平壤以南三哩的一個市鎮，廿一日下午遭遇人民軍部隊襲擊。人民軍部隊完成任務後，全部退入山溝。平壤地區到處均有人民軍部隊出沒，美、僞軍防不勝防。美國軍官說：在美佔區內建立地方政府極爲困難，因所有行政人員都已離城他去，南朝鮮根本缺乏接收人員。

北降落了空軍部隊，被人民軍部隊殲滅很多。在東海岸人民軍正在咸興以北和東北打退敵軍。

【新華社北京廿二日電】朝鮮人民軍總司令部廿一日發表戰報說：人民軍部隊正在各戰線打退美軍和李承晚僞軍的進攻。在平壤方面，人民軍部隊在平壤市郊進行防禦戰，敵軍在付出了有生力量和裝備慘重損失的代價以後，竄入平壤。美軍在平壤以北降落了空軍部隊……

武漢市歡迎世青代表團的學生高舉百幅毛主席畫像。（長江日報社稿，李鍼攝）

上海工業情況好轉
各業產量創解放後紀錄
九月份生產棉紗七萬八千餘件

【本報上海廿二日專電】滬工業情況好轉，九月份工業產量趨增，棉紗、水泥、麵粉等產量均創解放後新紀錄。

棉紗 九月份總產量爲七八、一二八件，較本年二月份最低的水平增百分之三百廿三，較八月份亦增一〇二八件。九月份產量中，國營佔三六、二二六件，私營佔四〇、六三〇件，外商佔一、二七二件。公私營各廠生產效率亦不斷提高。

毛紗 九月產五〇七、五五八磅，較二月份二一六、九二二磅。毛紗一項且創解放後的新高峯。

捲烟 產五三、二五〇餘箱，創「二六」以來的新紀錄。火柴產量不僅創「二六」以來的新紀錄，且產銷已接近平衡，計產五、六九五箱，銷五、五〇二箱。

水泥 更創解放以來新紀錄，計產一六〇、〇八七袋，較產銷最爲差縮的二月份的產銷量約增加二十倍以上。

麵粉 九月份產量較八月份又進一步好轉，計產七三八、三〇七袋，較八月份增產二一、〇〇〇餘袋。

放款 【本報上海廿二日專電】滬公私營金融業聯放處業務日趨發展，資金再擴大爲一、六二〇億元。到廿二日止，部核准貸放者共八六件，其中重工業佔百分之十一．六，紡織業佔百分之七十二．六，食品業佔百分之六．一，輕工業佔百分之三．八，文教衞生公用事業佔百分之一．二，交通事業佔百分之四．八。現正計畫進行收購棉花棉籽等貸款。

農村需要殷切 各廠突擊紡紗
本月要突擊二萬四千件

【本報上海廿二日專電】今年全國豐收，一般購買力增加，所需棉紗甚爲殷切。華東紡管局爲適應廣大農村需要，近發動各廠突擊紡紗任務，分配所屬各廠紡製廿支紗二萬四千件，期於一月內完成。國棉一、二、六、七、十一、十二、十九等廠刻正擬定生產定額標準，發動生產競賽。

【華盛頓二十一日消息】美國防部廿一日透露，美國建造的登陸艇十八艘及登陸掩護艇六艘現正取道前往越南。這種登陸艇每艘可載二百人，登陸掩護艇每艘可裝砲四尊。

這廿四艘登陸艇及掩護艇係在「大西洋公約軍事互助協定」項下撥交的，用來增加越南法軍作戰的機動性，以應付攻擊日益加強的越南解放軍。

天津秋雨 棉衣上身

【本報天津廿一日專電】津市連日落雨，氣溫甚低，昨一度降至華氏四十五點五度，已有人穿上棉衣。

全國整編各級政府行政人員
已較二月份數字少四分之一
編餘人員均獲得適當的處理

【新華社北京廿二日電】全國各級政府機關行政人員整編工作現已告一段落。在工作中各級政府機關初步核實了人數，統一了編制，並調整了人員機構。據最近統計：全國各級政府機關行政人員比今年二月全國財政會議時所估計數字減少約四分之一左右，因而大大地節省了行政開支。這是此次整編工作中的重大收穫之一。其次，通過這次整編，全國各級政府機關人員的編制已初步統一，因而過去各地任意擴充機構、增加幹部、開設訓練班的現象已基本上停止。第三，通過這次整編，各地都根據實際工作需要裁併了機構，調整了幹部。如山東省共撤銷了三個行署、六個專署、四個縣政府；河北省撤銷了一個縣政府和五百六十八個區政府。被裁機關的人員已補充到缺乏幹部的地方去，因而克服了某些機關中人浮於事和另一些機關的事浮於人的不合理現象，提高了工作效力，並且充實了財政、企業部門和區、鄉基層組織的幹部配備。

各地的編餘人員中，一部份老弱的及自願回家生產的，已妥善地遣他們回鄉生產或移地休養；其他人員部份已作如下的處理：一、一部份已分配到財政企業部門工作。二、新區編餘人員部份進行學習，準備今冬參加土地改革運動。三、文化水平較低的工農幹部已送入學。四、其他人員已集中學習，等待統一調配。以華北五省爲例：編餘人員中除四百六十八人尚未分配工作外，離職休養者七百一十四人，調到各地合作社、稅務局、工礦企業部門者四千五百八十九人，入工農中學及小學學習者四千六百五十九人。

不法地主破壞土改
政府決予嚴厲制裁
破壞事件以中南華東較多

【新華社北京廿一日電】中華人民共和國土地改革法公布以來，在尚未實行土地改革的各地區，連續發生不法地主違犯國家法令，千方百計地破壞土地改革，破壞生產的犯罪行爲。各級人民政府和當地人民，正在採取有效的措施加以制止。

土地改革法公布後，各地地主階級不少尚能瞭解人民政府政策，遵守法令，有的並表示願意在勞動中改造自己。但是，部分不法地主則企圖抵抗土地改革，他們散佈謠言，偷賣糧食，假裝窮苦，或以金錢、妻女收買人民政府工作幹部，或毀殺耕畜，破壞農具、土地、房屋，造謠言，陰謀暴亂。

三個月來，不法地主的破壞事件，以中南、華東發生較多，其中分散土地、破壞房屋、偷賣農具、糧食的行爲尤其嚴重。蘇北寶應六合縣鎮橋鄉不法地主葉德洲，在土地改革法公布後，竟威脅佃戶，並曾作非法出賣土地三十四畝。湖南省湘鄉縣大地主趙時初，七月二十五日一天就砍掉八十多石穀田。在浙江省，據吳興縣八個區不完全的統計，廿六戶地主總共出賣了稻田一百三十七畝七分，變賣房屋四十三間和農具一部。湖南省岳陽縣不法地主周克全，把犁、耙、風車、水車等農具全部賣光了。蘇南區常熟縣大義區不法地主陳通清，用撒分方法，把六百多畝田分散登記在親戚的戶口上，自己只登記了十幾畝土地。有的地主則把土地財產分送給工作幹部，妄想收買幹部和破壞農民團結。蘇南武進縣圖梅鄉不法地主蔣文漢，就企圖把他出租的四十畝田送給村幹部，希望把他劃爲富農。若干不法地主更宰殺耕牛和殘害耕牛，破壞房屋、農具、山林等，直接地破壞了農村生產。湖南省麻陽縣不法地主趙禹出賣耕牛。經過農民協會禁止後，不法地主就給耕牛打毒針，必毒死；有的把耕牛從山上推下去，故意使耕牛受傷生病，然後加以宰殺。在皖南青陽、銅陵等縣，竟發現不法地主將耕牛租給一個牛肉店，前後就從地主手中買過六十條耕牛。蘇南無錫、宜興的地主竟把石礦、石膏等物擲入稻田，破壞土質。不法地主破壞山林的事件也已發現。例如：蘇南行政區句容縣不法地主張秦榮，最近砍了二十多畝松林，又慫使其他地主砍掉六十多畝松林。湖南省湘鄉縣不法地主，違法砍伐了杉樹一萬五千多株，竹子八千多根。浙江餘杭縣地主江爾強，竟組織放火燒山一次，燒毀山林六百多畝。

上述不法地主一面進行破壞，一面放出種種謠言威脅農民。如說：「土地改革分三步，先地主、後富農，再平分。」「富農不動動中農。」等等。有的更勾結土匪特務，組織反動會門，陰謀暴亂。如湖南平江縣東高鄉地主，竟組織有所謂「核心黨」。

上叙不法地主的破壞行爲，已經引起廣大農民的憤怒。各地人民政府已採取種種措施予以嚴厲制裁。中南軍政委員會前於九月十四日即已發佈通令，要求各地人民政府將犯有上述罪行的不法地主，迅速逮捕，審判法辦，對有反革命重大罪行者處以極刑。華東軍政委員會也於十月十三日，頒布了「華東懲治不法地主暫行條例」。湖北、湖南、江西、浙江等省和蘇南、皖南等區人民政府也發出了同樣的報告。各地經人民檢舉、告發，分別輕重，適當地教育、警告或處罰了不法地主。如浙江餘杭縣已將放火燒山的地主江爾強予以審訊後槍決。

各地人民政府鑒於某些幹部對於地主的非法活動有疏忽麻痺現象，許多農民還不懂得土地改革法，會使不法地主得以肆行其欺騙、破壞的活動。因此，除教育幹部、整頓農民協會外，並已加強了對農民的宣傳教育工作，並發動廣大農民羣衆監視不法地主的非法活動。

世青代表團經瀋返國

【新華社瀋陽廿一日電】應邀前來我國參加國慶盛典並訪問了我國各大城市的世界民主青年聯盟代表團一行，已於二十一日十二時五十分經瀋返國。東北人民政府副主席高崇民，中共中央東北局組織部長張秀山，中國新民主主義青年團東北委員會書記韓天石，中蘇友好協會東北總分會秘書長李俊夫，瀋陽市副市長焦若愚等七百餘人前往車站歡送。韓天石和波蘭青年代表戈拉爾斯基均發表講話。代表團在車站停留一小時後即登車離瀋。

黃河水勢上漲
秋雨連綿已逾一週
防汛總部護堤嚴防出險

【新華社開封廿一日電】黃河沿岸自本月十三日以來秋雨連綿，黃河水勢續漲。截至二十日下午四時正，潼關流量已漲至四千一百五十秒立方公尺，下游東明高村流量已達五千七百二十秒立方公尺。河南省廣（武）鄭（州）段河床因被去年大水淤墊抬高，容量減小，該段花園口十八日上午六時水位比去年最高洪水位九二．八四公尺相差一公寸七。由於今秋洪水過猛而大，沖刷堤根甚劇，有的堤面陡出水六、七公寸。現在全河洪峯仍繼續上漲。黃河防汛總指揮部爲防備黃河出險，曾於十七日緊急電示沿河各級防汛組織，提高警惕，加強準備，嚴密防守。目前黃河廣（武）鄭（州）段防汛機構已動員全段工程隊及長期防汛員上堤，輪流值夜，嚴加防守。各區防汛指揮部亦正動員後備防汛員，準備物料，上堤搶護。

武漢市各界歡迎世青代表團大會上，一百位繫着紅領巾的少年兒童放出和平之鴿。（長江日報社稿，趙彥堂攝）

張德慶完成白煤車 滬市府獎金千萬元

【本報上海廿二日專電】全國勞動代表滬市公共交通公司總工程師張德慶設計完成白煤車，不但使該公司走向了保本自給，而且替人民每月節省了廿二億餘元，（白煤車與汽油車燃料支出比率爲七點二七零比一）。爲獎勵這個偉大成就，滬市人民政府決定給予張德慶人民幣一千萬元，並另由公交公司獎給錦旗一面，以資激勵。

Mido
報時準確確準 款式大大方方
美度防水錶王

各大公司表行均有代售
華南總經理：香港其時洋行
OKM-3

社評

保障和平的正確道路

——論維護聯合國憲章之三

聯合國大會政治委員會已經通過了美帝一手製造下的所謂「七國建議案」。我們已經指出：這個建議案是明目張膽地破壞聯合國憲章，削弱安理會，破壞大國一致原則的非法勾當。這是戰犯杜勒斯佈置已久的陰謀的實現，這是美帝國主義處心積慮的「另起爐灶」的「如願以償」。然而，在美國操縱下，這個建議案的通過不過是意料中事，沒有什麼過分驚異的感覺；美國新聞處成功地以十八日電一開頭就說：「在大會中，對於此項計畫……之壓倒數通過，似乎確有把握」。不過，值得注意的是：這樣一個悍然破壞聯合國憲章的建議案，對於聯合國前途所可能引起的嚴重後果卻是非常可怕的。歷史將有最公正的批判，破壞聯合國的主犯和從犯必須負起一切嚴重後果的責任！

在保障世界和平的問題上，蘇聯的建議案雖然已經受到了美帝集團的無理阻撓，但蘇聯所堅持的真理卻將永遠為一切愛好和平與正義國家和人民所熱烈支持，因為這才是一條保障和平的正確道路。

首先，蘇聯認為保衛國際和平與安全必須有賴於大國，也就是安理會中蘇、中、英、美、法五常任理事國的一致行動。因而，它曾向大會提出：「在武裝部隊依憲章第四十三條而締結的相當協定，交由安理會支配以前，安理會五常任理事國，應該採取步驟，以保證履行必須履行的憲章第一〇六條……」按憲章第一〇六條明白規定在安理會尚未採取必要之陸、海、空軍行動以維持和平以前，五大國應互相洽商以採取聯合行動。這與「七國建議案」有本質上的不同：這把維持國際和平放在五大國團結一致，協商合作的鞏固基礎之上；而不是把採取軍事行動放在片面的一意孤行的脆弱基礎之上。

蘇聯外長維辛斯基在聯大政治委員會的發言中，曾一再強調這種大國團結一致的政策。他力斥美國破壞團結的「強硬政策」，呼籲「回到戰時的合作政策上去」。他說：「如果五強之間不成立協議，和平始終是處在不穩固的地位。自從羅斯福逝世以後，美國外交政策的基礎是強硬政策，而不是和平政策。」「如果回到戰時合作政策上去，確信情形就會大不相同。那時，你們就會清除那些你們所製造出來令人憎惡的混亂，移去我們合作之途中的障礙。如果你們要治療創傷，我們應當彼此一起，研究辦法。你們建議要我們放棄我們的立場，走單全部來會你們，而你們卻一半路也不肯走……」

這是非常明顯的，在兩條戰線上的鬥爭，最低限度要把握彼此各走一半路，在中途相會的和衷共濟的精神。蘇聯在它一貫的和平外交政策的基本原則上，一直願意在適度的彼此讓步下作必要的協調；這是大國合作的基本原則；只有遵循這個原則，才能達成聯合國憲章上開宗明義第一章所規定的「維持國際和平及安全」，「促成國際合作」的目標。相反的，美帝集團那種一意孤行，妄想「使蘇聯屈服」的所謂「七國建議案」，只能更加深國際兩個陣營間的分裂鴻溝，加速戰爭的危險而已。

我們應該知道：聯合國組織是第二次世界大戰中五強（特別是蘇、美、英三大國）合作政策的實際產物。遠在一九四三年的年底，蘇、美、英三國的領導人就在德黑蘭宣言開頭便說：「我們表示我們的決心：我們的國家在戰爭方面，以及在隨後的和平方面，都將共同工作。」也就是基於這種在和平方面「共同工作」的偉大目的，三國對戰後的和平組織初步擬出了一個輪廓。如今，戰爭的勝利才五年多，美帝集團竟一腳踢開了大國「共同工作」的合作政策，把第二次世界大戰中所抱的理想，一手推翻無遺！

然而，歷史的車輪能阻止得了嗎？美帝集團能夠暫時操縱聯合國中的「多數票」，但卻無法操縱全世界多數善良人民的和平願望。就所謂「七國建議案」在聯大政委會的通過情形而論，參加聯合國的六十個國家共十八億五千五百萬人口，但蘇聯等五國和中華人民共和國就代表了七億二千二百餘萬人民，再加上最低限度不贊成這個提案而棄權的印度等三國的人民和永島，也門兩國的保留票，則總共代表了十一億左右的人口。十八億五千餘萬人民中，最低限度有十一億左右的人反對或不贊成這個建議案。你能說這個建議案的通過是「多數」，抑是少數？這種數字就是一個例子，這例子說明了美帝集團的外強中乾，說明了和平力量的不可侮，這般日益壯大的和平民主力量正是世界和平的有力保障。

儘管有美帝集團橫加阻撓，我們特別重視以蘇聯為首的和平陣營在聯合國組織中鬥爭的意義。因為這一鬥爭正代表着大多數人民的願望。我們堅主四萬萬七千五百萬中國人民應有其合法的代表出席聯合國安理會及大會，以加強安理會保衛和平的力量。國民黨反動殘餘集團的所謂「代表」到今天仍被容納在聯合國組織中，實在是美帝操縱聯合國劇中最醜惡的一件事情。為了聯合國的尊嚴和榮譽，更為了貫徹聯合國憲章的基本精神，我們中華人民共和國的代表應該立刻出席聯合國。

我們願順便指出：和平運動擁護者大會的決議，參加世界安全機構的會員資格應有一種原則上的約束，那就是：入會的國家必須申明它的反法西斯立場。然而，從舊金山會議開始，美國就悍然違反這一重要原則，支持阿根廷之類的法西斯國家出席，而阻撓反法西斯的新國家入會，以便加強其操縱聯合國的非法行徑。

我們所已經達到的和還沒有達到的成就

——紀念魯迅逝世十四週年

胡喬木

在紀念魯迅先生去世十四週年的時候，我們看到了我們的文藝工作的巨大的和不容懷疑的成就。我們終於從根本上肅清了魯迅所痛恨的那些反人民的、反革命的、封建主義的、帝國主義的、國民黨劊子手的寵「文藝」，而在全國範圍內發展了人民的、革命的新文藝。在毛澤東同志所指示的方針下，新的為工農兵服務的作品，其中包括專為供給工農兵的大衆化作品，大量地出現在出版物上，舞台上，銀幕上，得到了幾百萬和幾千萬人民的歡迎。新的作家和青年文藝工作者的隊伍，在鬥爭中生長成了強大的力量，而很多舊的文藝工作者也紛紛以新熱情加入了這個隊伍。應當說，這是中國文藝歷史上翻天覆地的偉大事變，這是魯迅和他的後繼者們長期奮鬥的偉大勝利。忽視和降低這個勝利的重要性，是完全不正確的。

由於我們是生活在人民革命的勝利時代，我們不但在工作規模上而且在與人民羣衆相結合的程度上都超過了魯迅，這是容易理解的。廣闊的陣地已經佔領了，需要的是在這個陣地上着手新的莊嚴的建設。這卻是一個加倍困難的任務。毛澤東洪亮的聲音在警醒我們說：「奪取全國勝利，這只是萬里長征走完了第一步。……以後的路程更長，工作更偉大，更艱苦。」在這裏，我們馬上就發現了在幾個最重要的方面我們仍然落在魯迅的後面。我們的祖國的解放戰爭還沒有完結，而美國侵略者正在向我們發起新的侵略，我們時代的光明與黑暗的世界性鬥爭比魯迅生前更加緊張和複雜，這使我們更加痛感魯迅的喪失，因為在我們的文藝戰線上，恰恰缺少着對於政治生活的魯迅式的戰鬥性、敏銳性和嚴肅性。人民是多麼迫切地要求着進軍的號手啊！但是我們卻常常寫了些不關痛癢的風景文字來代替戰鬥的作品。我們有許多同志在文藝事業上表現不能容忍的潦草態度，他們拒絕認真的學習，而滿足於用粗製濫造的生產品供給人民。……一切這些，都和我們所已經得到的勝利不相稱，都和幾萬萬人民的已經被解放了的對於文學藝術的要求不相稱，都和我們的工人階級和農民階級在經濟戰線上的嚴肅的勞動不相稱。對於這樣現象，我們已經太長久地沒有進行批評，為了繼續前進，現在是進行這種批評的時候了！

魯迅式的戰鬥精神、工作精神和學習精神——這是醫治我們中間的頹廢散漫、嘻嘻哈哈、無事奔忙而又敷衍了事的最好藥方。更多地學習和使用這個藥方吧！讓我們更多地溫習魯迅，讓我們有更多的老作家和新青年在政治的熱情和藝術的嚴肅性方面趕上魯迅吧，——這絕對不是什麼奇求，這是魯迅的後繼者不可逃避的天職。而且在我們今天做起來比魯迅多了不知多少的有利條件，因此我們不但應當這樣做，也一定能夠這樣做，也已經有不少人這樣做着。

我們已經得到了偉大的勝利，而且依靠我們的繼續努力，依靠我們的自我批評和改善工作，我們定將鞏固和擴大這個勝利。當我們注視着遙遠的前方的時候，讓我們歡呼：活着的和將要活着的一切大大小小的魯迅們萬歲！【新華社北京廿二日電】

鄂省人代會勝利閉幕

今冬明春在廿三縣實行土改 全省爭取在兩年內基本完成

李先念協商委會主席劉建勛熊晉槐副之

【本報漢口廿一日專電】鄂省首屆各界人民代表會議勝利閉幕，同時宣告協商委員會成立，推選李先念為協商委員會主席，劉建勛、熊晉槐為副主席，大會除通過各類工作報告及鄂省土地改革實施辦法等重要決議，並確定今後全省以土改為壓倒一切的中心工作，爭取在兩年內全省基本完成，今冬明春將先在二十三縣約八百萬人口的地區實行土改，今年不實行土改地區，應繼續推行減租運動。

爭取實現財經好轉 廣州即展開生產競賽

市總籌委會昨開動員大會並歡迎勞模

【本報廣州廿二日電話】穗市總工會籌備會二十二日上午在市府禮堂舉行歡迎勞動模範暨生產競賽動員大會，出席全市勞模、各級工會、省工業廳、市總工會、市府、公私營企業、青年、婦女代表等八百多人，應似光致開會詞後，繼由朱光副市長講話，赴京勞模代表王長英、徐剛鳴、劉連、劉兆嶽、王生保、吳燕等傳達全國勞模大會的經過及會議精神，應似光主任作選模運動總結報告，和市總生產部副部長歐陽波報告「市總關於發動生產競賽運動的指示」，大會於下午五時結束。

朱光在會上說，這個會是歡迎勞模返穗和佈置今後的生產工作的大會。他說，實現財經基本好轉的辦法很多，基本的就是生產，生產競賽尤為目前的主要任務，生產競賽應本着工廠的具體條件，就競賽多少，如果廠方無生產計畫，工人就開會商量，訂計畫，要量力而為，不能訂得過高或過低，訂計畫又要民主，使大家發表意見。他在講話中指出，有些人以為私營工廠不宜於發動生產競賽，這種思想是錯誤的。他說，私營工廠生產的東西也是給國家增加了財富，如果我們只向資本家要錢，而不給他們辦法，誰還願意投資生產事業。他說，在生產競賽中，要打破你死我活的行會思想，同時一定要團結工程師、技工人和老工人，向他們學習。朱副市長在報告時局中指出，美帝日益擴大侵略戰爭，他號召大家提高警惕，他說，世界大戰不是沒有法子制止的，只要全世界的人民都不要戰爭，戰爭就打不起來的，而最主要的就是和平民主國家力量的強大，使帝國主義者不敢輕易挑起世界大戰；同時，我們要積極準備力量，反對帝國主義的侵略。

應似光主任在總結中指出：這次選模運動獲致了很多的成績，可以說對廣州市工人是一次大規模的唯物史觀教育，使人們懂得勞動創造世界，尊重了勞動，特別是在廣大的職工羣衆資本家及勞資雙方，此次選模運動在廣州人民中發生了很大的影響，打下今後開展生產運動的基礎，因而在生產工作上也發生很大的作用。這次選模運動經過各級工會的動員大會和利用初級選模評模等方法大力展開宣傳工作，羣衆的疑慮逐步消除，在運動中工人認識了人民政府尊重勞動的政策，認識到工人階級今天的領導地位，大大鼓舞了生產的熱情。應主任舉出了很多典型例子，如興華電池廠勞模徐劍鳴自承過去是一個落後的工人，自己既不參加工會，也不滿別人參加，在運動中也體驗到政府對勞動者真正的愛護，他表示「今後一定要好好發動工人去搞好生產」，工人們紛紛公開號召爭取做第二次勞模，也由於羣衆對搞好生產的思想有了顯著的提高，因此選模運動經過以後，各廠的生產紛紛出現了新的紀錄。巧明火柴廠的產量由一百六十七件增到二百多件。紡織工友以四二一〇支紗的紀錄突破百分之零點七，達到了出席勞模大會劉少芝的標準。水電廠勞模回廠以後積極推動搞集體合同，換冷凝器銅造。華南運輸公司工人在選模後行車里程提高到每加侖油平均九點八四公里，甚至行一三·一一公里。鐵路員工提出消滅大事故，防止惡性事故，減少小事故的口號。西村電廠建工提出修改良範刀。油箱電筒機務員陳岳生的仿製英國克利特自動發報機的事件。新南機械廠製牽仿製兩車輛最高紀錄功等。總之這次選模運動在工人的思想上是起了重大作用的。最後應主任指出從這次評模工作中得到的經驗教訓，但是在整個運動來說已取得了成功，這些伴隨着成績而來的缺點，讓我們在今後選模運動做得更好。

市總生產副部長歐陽波報告 關於發動生產競賽指示

今後五個月中要把生產推進一步

【本報廣州廿二日電話】歐陽波在報告市總關於發動生產競賽的指示中說，今後五個月的生產競賽運動，是根據全國生產工作會議的決議和中共廣州市委會三個月工作計畫中發動生產競賽與創造勞模運動的決定，以及目前穗市各主要產業工人羣衆大部份有了初步組織，生產情況已好轉的情況下，必須發動與組織工人羣衆，進行生產競賽，把生產工作推進一步。他指出生產競賽是經常性的中心環節，生產競賽不是暫時的單純增加勞動強度，隨便延長勞動時間來完成工作和為了競賽而損害了職工健康和損壞了機器，及浪費材料。凡與國計民生有利的事業，無論公私營工廠，只要有生產條件和有組織的，如安裝、建廠、打撈船隻、修機、修橋梁、運輸機關工作等都可競賽，在競賽中，必須堅決依靠工人羣衆及注意培養積極份子，創造勞模，使勞模推動生產，充分發揮起帶頭、骨幹和橋梁作用。他說，在生產競賽運動中，工會方面要主動發動組織與領導工人進行競賽，在競賽中尤須結合「開合理化建議，搞好生產會議，訂立集體合同與聯系合同，推動定額工作和要有適當的物質獎勵等工作。

芬蘭駐印使節 將兼駐華公使

【巴黎二十一日消息】據赫爾辛基電台二十一日廣播，芬蘭駐印公使將兼任駐中華人民共和國公使。按：芬蘭於本年初已表示願與中華人民共和國建立關係。

基督教協進會 在滬發表宣言

號召擁護土改勸募寒衣

【本報上海廿二日電】中華全國基督教協進會十四屆年會於十八日在滬召開，出席代表一三八人，通過「中國基督教在新中國建設中努力的途徑」宣言，並號召全國各間工道以實際行動擁護土改，發展勸募寒衣救災運動。

優待海外華僑返國 免稅衣物有所規定

成年人限於總值一五〇萬元 十六歲以下者限於五十萬元

【本報廣州廿二日電話】關於華僑返國所攜全新衣物等在一百五十萬元以下者，准予免稅入口的規定，經於九月中旬由各海關實施。現據有關方面解釋，歸國華僑入口行李免稅的詳細規定是這樣的：（一）歸國華僑所攜自用、家用及饋贈物品入口者外，其按普通旅客條例免稅進口，成年華僑可攜帶總值一百五十萬元以下的物品免繳關稅及貨物稅，其超過者除繳納其超過部份的稅款，十六歲以下的華僑，其免稅限額為總值五十萬元之物品；（二）如所攜物品有不同稅率者，應任由歸國華僑自由選擇計算，以示優待；（三）一年以內來往國外一次以上的華僑，應以普通旅客計，不適用此辦法；（四）歸國華僑須持有華僑事務委員會或其分支機構的證明文件，方得享受優待。

匪特余悍煌

匪特曾祥貞

匪特張漢甫

匪特謝道南

匪特張鐵球

穗昨晨槍決匪特七名

行刑前曾用囚車裝載遊行市區示衆

【本報廣州廿二日電話】廣州市人民法院判處死刑的匪特張鐵球、謝道南、余悍煌、張漢甫、曾祥貞、何坤、劉勝讚等七名，已於廿二日晨由廣州市公安局派警押赴刑場執行槍決，該七名匪特行刑前，曾用囚車遊行示衆。

匪特劉勝讚

匪特何坤

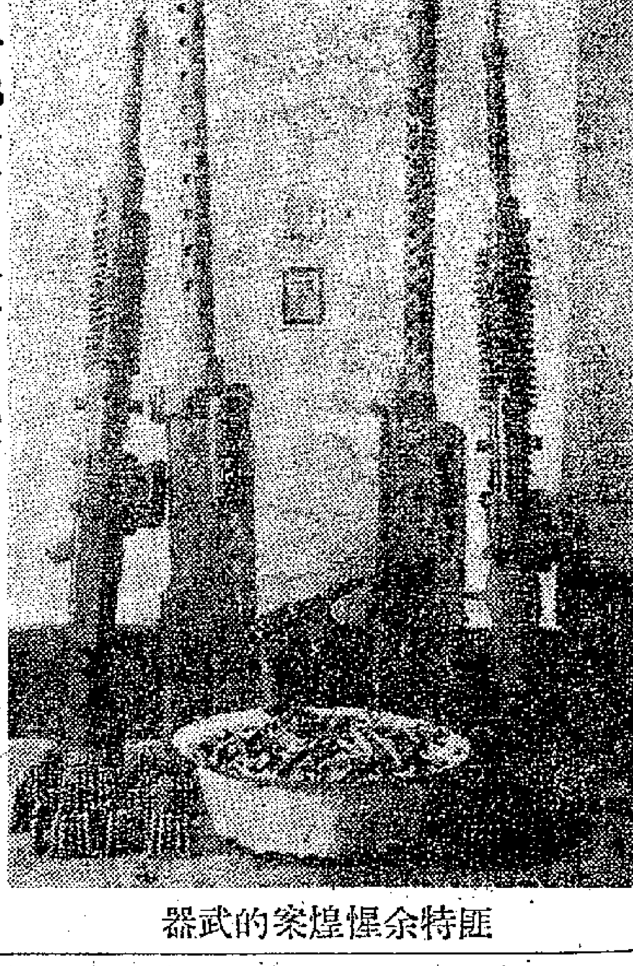

匪特余悍煌案的武器

中南區產紗任務 明年可超額完成

【本報漢口廿一日專電】中南紡織業會議確定全區明年度生產任務後，一九五一年分配中南紡紗五十二萬件，生產棉布七十八〇〇〇〇疋，可超過任務，按各廠實際能力，將請示中央決定，加工紗按原計在中央按棉花生產計算，並規定二十支紗每件用棉四八，二七市斤，分三十七分之六，百分之十，分之二，百分之十二。

匪特張鐵球案的文件

廣州調整銀元牌價

甲類銀元為一萬二千五百元 乙類銀元為一萬一千五百元

滬價袁頭一萬元孫頭九千五

【本報廣州廿二日電話】中國人民銀行廣州分行定廿三日調整銀元收兌牌價，甲類銀元每枚一萬元改掛為一萬二千五百元，乙類銀元由九千元改掛為一萬一千五百元。

【本報上海廿二日專電】中國銀行滬分行廿一日調整銀元收兌牌價，袁頭一萬元，孫頭九千五百元。

西南軍政委會委員 潘文華病逝成都

【新華社重慶廿一日電】西南軍政委員會委員潘文華於本月十七日在成都病逝。潘氏係川西仁壽縣人，解放前任國民黨西南長官公署副長官，去年十二月間與劉文輝、鄧錫侯兩將軍同在川西宣布起義，今年七月經中央人民政府委員會任命為西南軍政委員會委員。潘氏於一九四五年起患心臟病，迄未痊癒，今年十月病勢加劇，醫治無效逝世。現川西人民行政公署、成都市人民政府及潘氏親友正籌組治喪委員會，主持治喪事宜。

修葺後的魯迅先生故居

本報北京通信

本報駐京記者王華賓

北京西城的西三條，是比較偏僻的小胡同，但附近的人卻都知道小胡同裏的廿一號，這就是魯迅先生廿幾年前的故居。小四合院的天井裏，三棵丁香，兩株棗樹都還是先生生前親自栽的。北京這時正是深秋，棗樹已經落葉了，但丁香的葉子還是綠油油的。小四合院一共僅八間半房子，除天井外，後園有塊小空地，北屋三間，中間伸出去的那間「老虎尾巴」就是先生寫作起居的地方。人民政府愛護人民偉大作家的遺居，從今年六月起就開始修整這個破舊的房屋，現在院子已修葺一新了，七間屋子的灰頂換了椽子，鋪了板子毛子，抹上灰泥，並上灰漆，最後油上暗綠色，恢復原來的顏色。南北屋的舊磚地太潮濕，去年蘇聯友人往訪的時候，看見這潮濕的磚地，不禁想起這位中國偉大作家的健康被損害的情形來！現在這潮濕的磚地已修整好，不再潮濕了。後院的磚牆也已重新修刷粉刷，潔白的牆，油漆一新的門窗，這小四合院已成為人民紀念偉大作家的故居了。去年十月十九日，魯迅先生逝世十三周年的那一天，就有一萬多人去過這個地方，一年來從各地來訪先生故居的，絡繹不絕。

「老虎尾巴」這間小屋子，是來訪的人們停留得最久的地方。魯迅先生在這裏兩年零四個月的時間，寫出了「彷徨」、「野草」、「墳」的下半部、「華蓋集」、「華蓋集續編」、「朝花夕拾」的一部份、「中國小說史料」，據說一共寫了九本書。每天早半夜在床頭的木箱上，只有「野草」一本尚付郵如。這間屋子真小，一張床和一個桌子就擠滿了，床上的被褥枕頭都是原來的，並照原樣擺的，靠東牆的書桌上有煤油燈、墨盒、銅筆架、小印泥盒、小方硯、水盂，還有大磚硯一方，是梁武帝時造的。西牆上有一張陶元慶作的炭畫，上面是五個警察殘暴地按倒一個孕婦，旁邊站着一個哀求的孩子；另一張是一個日本人叫藤野的小照，還有一付對聯是喬大壯先生給魯迅先生寫的，上面寫着：「望崦嵫而勿迫，恐鵜鴂之先鳴。」小茶几上擺着一個鎮紙石、壓稿子用的，這石頭是先生自己尋來的，下半部是蓮花，蓮花上面不是佛像而是全身有刺的刺蝟。北牆是兩面大玻璃窗，窗外就是後園的小空地，可以看到如先生手植的刺梅和花椒樹。還有一口苦水井，這是先生文中常提到的。

大家讀過魯迅先生的「秋夜」，這文章就在這兒寫的。文中取材就是後園的一個秋夜的情景，那時正是大革命前的一段沉悶時期，軍閥混戰，北京後來落在段祺瑞手裏，文化界和教育界流行着一種反動的復古傾向，封建殘餘的文化在軍閥包庇下又在抬頭，但青年學生卻是覺醒的，這使魯迅先生極為感動，就舉起思想的和反動文化思想戰鬥，「秋夜」就是寫這樣思想的一篇。文中的「後窗的玻璃上丁丁地響，還有許多小飛蟲亂撞。不多久，幾個進來了，許是從窗紙的破孔進來的。」窗的紙上半截以前是玻璃，現在都裝上了紗窗，「秋夜」中提到的兩棵棗樹，去年許多人在後園裏都沒有找着，很多人談論和寫文章都說：「兩棵棗樹在四年前因修大門沒有了，就鋸掉了。」先生在寫「秋夜」時，後園北牆腳下的棗樹才一丈多高，那兩棵棗樹就有三四丈高了，牆外的地點很曠，四周的環境在秋夜裏特別靜寂，在先生的屋子裏坐着，隔窗外望，那夜景正和「秋夜」寫的一樣。

這次修葺時，在西牆發現一個門，這門以前是通到西院去的，不知什麼時候什麼人把它堵塞了。據那邊還有三間屋子通另一胡同，據說當時因為環境惡劣，先生租下這三間屋子，準備一有事故，就可通過這三間屋子的一間出走。北屋東邊的三間屋子，是以前朱夫人住過的，裏邊存有先生的八箱書籍，那些書是先生一九二九年從上海帶回來的，還有朱氏和先生母親的遺物，衣箱等件也在東邊的西屋。有一間擺設着先生母親生前的東西，一切都照原樣陳列着。南屋的書架，有九個三個立櫃是先生生前收藏的書籍，都滿裝着線裝書。據說先生的書約二千多冊，放存西屋，在北京時，這不能不感謝朱氏的盡力保存，否則那些遺物早就散失了，現在散失的書籍，有先生親手抄寫的百多名目的抄本。

本月十九日是魯迅先生逝世的十四週年紀念日，在這紀念日的前夕，記者訪問了這位文藝思想界革命導師的故居，在先生的工作室中，在落葉的棗樹下，我們去訪的人都仔細珍視着先生的遺件遺物，大家都回憶起從黑暗到光明的一段艱苦的過程，更想起魯迅先生在黑暗時期中在文藝思想界發出的光輝，驅逐黑暗的情形。（十月十五日北京）

剪此告白

附入國幣一萬五千元到廣州市天成路一八七號公平紙店取中式簿記法一套（三本）內容根據複式原理參酌中式習慣編成解說詳明保證看過識做，既明中式又明西式，倘有未盡明瞭之處可來函或親臨詢問，敝店即刻詳細答覆務令讀者徹底明瞭（一）欲改良舊式簿記者不可不閱（二）經營偉大事業未有會計常識者不可不閱（三）欲研究新式簿記因年齡或時間與金錢關係不能入會計學校讀書者不可不閱（大）

蛇膽製 陳皮末 川貝末 風痰 驚滯 好

廣東聯春堂蛇的專家 始創 五蛇酒 補腰 健步 槳欄路 電話 一六二〇三

廣州市 張安昌 槳欄路 出品良藥

燶臍膏 小兒燶臍 跌打風濕 無名腫痛 非常駛得

金丹膏 小兒爛頭 癰瘡乳瘡 爛脚油蠟 拔毒生肌

耑治陰疽 遠年爛脚 久不埋口 特效藥線 脫腐肉 殺腐菌 醫好不復發

患陰疽牙痍遠年爛脚久不埋口者注意 請用張安昌發明特效藥線醫治

我患牙痍 服藥未愈 用此藥線 功效確著 施治不久 便已痊癒 介紹患者 得知醫癒 痛疾痛苦 早日解除 廣州市西村五約長榮後街廿號 劉容介紹

大衆必備良藥 保濟丸 ·用途廣· ·功效大· 李衆勝堂創製 各埠藥行均有代售

除蟲 去積 小兒安 各藥房均有代售

抗議宣佈澳共「非法」

北京人民日報社論

【新華社北京廿二日電】北京「人民日報」二十二日發表評論，抗議宣佈澳共「非法」。該評論稱：

澳大利亞的孟席斯反動政府已於二十日正式宣佈了澳大利亞共產黨爲「非法」。孟席斯政府的這一反動措施，橫暴地剝奪了全澳人民的最後一點民主權利，使全澳人民處於法西斯的黑暗統治下。這一迫害澳共和全澳人民的野蠻行動，顯然是在美帝國主義指使下進行的。我們中國人民和澳大利亞人民同樣地感到憤怒，並對美帝國主義及其走狗孟席斯政府表示堅決的抗議。

澳大利亞共產黨是澳洲工人階級和澳洲人民利益的忠實的代表者與堅決的保衛者。澳大利亞共產黨爲保衛世界和平、反對美帝侵略戰爭，進行了始終不懈的鬥爭。美帝走狗孟席斯反動政府，在今年四月已提出宣布共產黨爲非法的法案，由於澳大利亞工人階級和廣大人民的堅決反對而未能實現。現在，隨着美帝國在亞洲的侵略行動的擴大，孟席斯政府悍然不顧一切地採取了這一罪惡行動，無疑地是爲美帝在澳洲清除反對侵略戰爭的力量，以便將澳大利亞人力、物力爲華爾街的戰爭計劃服務。

鎮壓各國人民保衛和平的運動，迫害各國保衛和平的先鋒——各國共產黨，是美帝國主義戰爭計劃的重要組成部分。因此，美帝所策動的這一反動的反共計劃是有世界性的，他們不僅在澳大利亞這樣作了，而且在其他地方也已經這樣作，或正在這樣作。巴西、秘魯、智利、玻利維亞、巴拿馬、委內瑞拉等國早已宣佈共產黨爲「非法」了。在美國，美共遭受着極端無理的迫害。在歐洲，美帝國主義採取卑劣的暗害活動，指使比利時的反動派殺害了比共主席拉蒙特；法共領袖杜克洛在最近也幾被暴徒所暗殺。在亞洲，屠殺朝鮮人民的戰犯麥克阿瑟也正以其血手殘酷地鎮壓着日本共產黨。

但是，全澳洲和全世界人民一樣，對於反對美帝破壞和平進行侵略戰爭的偉大鬥爭，是絕不會退縮的。澳共的機關報已經宣布了澳共繼續鬥爭的決心，全澳洲勞動人民已對孟席斯政府迫害澳共的法西斯措施展開了有力的抗議行動。澳共和澳大利亞勞動人民的這種英勇鬥爭的決心和行動，必然會得到全世界愛好和平人民的支持，並將在共同鬥爭中，最後粉碎美帝國主義的侵略計劃。

舒曼謀組歐洲統一軍

獨掠西德資源拒絕英國染指

貝文正與駐德專員商量對策

【巴黎廿一日消息】法國外長舒曼左右的政界及其他方面人士，現正積極研究一個法國計劃，這個計劃建議組織「歐洲統一軍」，其成員包括西德，但不包括英國。

據悉，法國內閣會議廿一日已討論過這計劃，但法國外交部發言人拒否認這是官方的意見。許多議員也在積極討論這一計劃。

這個計劃的概念，大致是「歐洲統一軍」的兵員，應由各成員國家中，以「歐洲人」的資格，而不是以某國「國民」的資格予以徵召。

顯然，這計劃將在「大西洋防衛計劃」中以第三種軍事力量的姿態出現，其他兩種力量則是美國和英國。

【倫敦廿一日消息】據通常靈通方面消息，英外長貝文廿一日會和他的顧問們商討法國和西德反對美國所提出的把西德軍加入「大西洋公約」武裝部隊的計劃。參加商討的有廿日飛返倫敦的英國駐西德最高專員冠克派屈克，英國駐法大使哈爾維和外部政務次長韓德森。韓德森是德國問題的主理人。

【新華社北京廿二日電】塔斯社柏林二十一日訊：西方國家新增的佔領軍陸續到達西德。許多房屋都被徵用充作兵營。據「德意志通訊社」報道，在夫賴堡（法佔區），爲這項用途徵用了六十多幢房屋，一千多住所，將近一千間房間。佔領當局下令立即從美佔區民房中徵用一萬一千住所，充作新開到的美國軍隊之用。美國佔領當局徵用了路尼堡（英佔區）的兒童休息所，準備宿營之用。

孟席斯宣佈澳共非法

全澳洲工人猛烈反對

六十五個港口的碼頭工人罷工抗議，四百六十艘船隻因此停駛！

【新華社北京廿二日電】悉尼消息：澳大利亞孟席斯政府已於二十日正式宣佈澳大利亞共產黨爲非法。這一法西斯法案係孟席斯政府於今年四月廿七日提出，於五月二十三日經衆院通過。當該案送交參院討論時，佔各院多數的工黨集團因爲全澳各界人民的強烈抗議，不得不投票反對，因此未通過。但在孟席斯政府加緊壓力下，工黨執委會終於命令參議院工黨集團投贊成票，該案遂於本月十九日在參院通過。接着，孟席斯政府即於次日在該法案（漏一字）經總督（漏五字）後立即公布施行。據電通社稱：澳政府已任命了一個委員會，考慮將這一法案擴大到非共產黨的組織與個人。

孟席斯政府這一法西斯行動，已激起全澳勞動人民的強烈反對。據電通社悉尼訊，澳大利亞共產黨和煤礦工人聯合會、碼頭工人聯合會、海員工會及聯邦鐵工聯合會等七個最大的工會，已向最高法院提出控訴，要求宣佈這一法案爲違憲，並要求首先發布臨時法令來延遲這個法案的實施。澳共機關報「論壇報」宣佈：將不顧孟席斯及其工黨幫兇的暴行，繼續爲它的政策而鬥爭。

抗議這一法西斯法案的羣衆運動正在全澳展開。悉尼一千五百名運輸工人舉行了遊行示威，新南威爾士的礦工已經罷工。六十五個港口的二萬六千名碼頭工人，自十八日起即罷工抗議工黨的叛賣行動，四百六十艘船隻因此而停駛。

克里浦斯拒爲勳爵

冀康復後重入政界

【倫敦廿一日消息】「星期快報」廿一日報道：上週辭去財長職務的克里浦斯爵士，英王曾擬賜以勳爵爵位，但他拒絕了，他希望能康復後重新參加政治活動。

納粹德國副揆健在

【倫敦廿一日消息】此間「雷諾新聞」廿一日稱，希特勒時代的德國副元首馬丁·鮑爾曼現在仍活着，在西班牙。

該報稱，這消息來自一個過去的「自由法國」軍官卡敏斯基上尉。卡敏斯基曾參加一個叫做「蜘蛛會」的組織，這就是鮑爾曼領導的「巨大國際組織」。據該報稱，卡敏斯基最近在巴黎向英國大使館作了一個關於鮑爾曼的報告，說鮑爾曼乘一艘漁艇由歐赴南美。他後來又回來，想在丹吉爾登岸，但有人告訴他公安警察官在等着捉拿他。於是他就前往西班牙。他現在住在西班牙南部的一個小寺裏。因爲他常穿灰色的修道士衣服，在當地他被呼爲「灰衣長老」。

伊麗沙白公主女兒受洗

英國女王儲伊麗沙白的女兒，廿一日在白金漢宮的音樂廳內舉行受洗禮。她誕生已六十七天，名字叫做安尼·雪易斯·伊麗沙白·阿麗斯。典禮是由約克大主教主持，觀禮賓客約四十人，都是王室親眷和幾位密友。

【羅馬廿一日消息】有一個意大利飛行員，駕着一架單座避客機，飛到羅馬上空時，發覺汽油用光了，被迫降落聖彼得大教堂附近的街上，一點損壞也沒有。

【麥西那廿一日消息】斯特隆波里島的火山，廿日晚突然爆發，火焰和熔岩不斷湧出來，這是地震的預兆。

熾熱的熔岩不斷地從峽峭的山邊流到海裏，使海水也沸騰起來，冒出一片白濛濛的水蒸氣。據報，還沒有死傷消息。這個小島位在西西里島的北端，島上只有很少的漁民。著名影星英格麗·褒曼所主演的「奉情蕩漾」一片，就以這個小島作背景。

世界鱗爪

西利伯斯南部游擊隊趨活躍

又與印尼國民軍衝突

【巴達維亞廿一日消息】據雅加達電台廣播，西利伯斯島南部的強大游擊隊二十日又與印尼國民軍發生衝突。西利伯斯島南部游擊隊的活動已使局面趨於嚴重。印尼議會對於和平解決西利伯斯島戰事問題已有提案多起，其中有一個是建議要求將游擊隊併入印尼正規軍，但游擊隊有權選任其司令員。

保大提回越南 美使呈遞國書

供認阻撓越南人民解放

【西貢二十二日消息】美國駐印度支那公使希斯，廿二日向保大呈遞國書。希斯對最近從法國回來的保大說：「由於你的請求，……助，我國已負起軍事和經濟援助的義務，這事正在交付軍火上表現出來。」

全蘇和大勝利完成

蘇京人民熱烈慶祝

決以勞動成績加強世界和平

【新華社北京廿二日電】塔斯社消息：莫斯科人民熱烈慶祝全蘇擁護和平大會的成功。十九日工會大廈舉行了「爭取和平、反對戰爭販子」的文藝晚會。英國和平委員會主席光勞瑟亦往參加。里昂尼德致朗誦了他獻給斯大林的頌詩。巴甸邁科，奧沙寧朗誦了歌頌爭取和平的鬥爭和譴責美國戰爭煽動者的詩篇。蘇爾科夫報告了他今年訪問十一個國家的見聞，指出各國人民對斯大林的熱誠敬愛和對和平的渴望。

莫斯科汽車工廠、「戰士」工廠、緬龍茲化學工廠、三山紡織廠、蘇聯大劇院和小劇院等許多地方都舉行了盛大的集會。與會者一致擁護全蘇和大的決定，和給出席世界擁護和平大會的代表的委託書，並表示以全部力量保衛世界和平。伊茲爾雅達利娃代表斯大林汽車工廠全體女工發言，強調指出蘇聯人民願以斯塔哈諾夫式的工作增強祖國的力量。「戰士」工廠共產主義青年團支部書記洛莫夫說：憤怒抗議美國侵略朝鮮，並號召全世界青年起來要求立即停止朝鮮戰爭。緬龍茲化學工廠車間主任列夫琛科說：和平大會的決定給了我們工人以新的力量，在和平工作期間，我們曾有巨大成就。現在，我們車間全體工人都是斯塔哈諾夫式工人，我們向大會保證：我們一定以我們的勞動成績加強世界和平事業。

英國著名原子科學家 朋德科佛在外國失蹤

【本報綜合報道】斯德哥爾摩廿一日消息：廿一日此間獲悉，英國原子能科學家朋德科佛前由英赴意大利渡假，後來意大利方面即報告他「失蹤」。他於九月一日挈眷飛赴斯德哥爾摩。瑞典航空公司稱：他與夫人及兒女三人在此間留宿一夜後，即於九月二日搭機前往赫爾辛基。

赫爾辛基二十一日消息：此間英國公使館廿一日稱，據說朋德科佛曾經過赫爾辛基，但未與英公使館取得聯絡。公使館稱，他已去何處，他們也不知道。

倫敦二十一日消息：英國供應部發言人廿一日宣稱，現在尚無跡象表示原子能科學家朋德科佛不擬回英。

按：朋德科佛於一九一〇年生在意大利的比薩。原爲猶太籍，現爲英籍公民。他是得過諾貝爾獎金的意國物理學家恩里科·弗美的學生，戰時流亡於法國，直至一九四〇年纔去美國，後在加拿大工作。戰後在英國取得英籍並在英國的哈威爾原子能工廠工作。他的工作爲研究一種製造輕氣彈的原料金屬。瑞典最有權威的原子核物理學家錫班博士說：「他是研究原子科學最廣泛的一個人，絕對是英國所有的最優秀的一個原子科學家」。他在哈威爾工廠中爲高級職員，不久以前他離開那工廠，受聘往利物浦大學執教。

星洲膠錫價格猛漲

創馬來亞有史來最高紀錄

【新加坡廿二日消息】廿一日將近收盤時，樹膠價和錫價突然猛漲，造成馬來亞有史以來最高紀錄。計樹膠現貨價每磅叻幣兩元，錫每擔（十六分之一噸）叻幣四百四十四元一角二分五（錫價於廿四小時內上漲叻幣三元以上）。據經營樹膠業的商人說，樹膠漲價原因，主要是由於近期貨賣家少，存底疏薄，及拋出花貨過多所致。

國際紅十字會選出五副主席

【蒙特卡羅二十日消息】國際紅十字會聯盟理事會二十日在此間開會，並選出副主席五人，即印度紅十字會中央委員會主席考爾；英國紅十字會執行委員會副主席尼哥遜；蘇聯紅十字會紅新月社聯盟副主席派區柯夫教授；委內瑞拉紅十字會主席巴爾迪洛；土耳其紅新月會主席塔納漢。

體育

粵體育工作者代表會議通過：

籌設省體育分會

籌委名額六十九個港澳區保留

常委二十九名主要人選已決定

【本報廣州廿二日電話】粵省體育工作者代表會議，經於廿二日下午二時勝利閉幕。廿二日的會議爲各地區的體育運動重點報告（計有興梅區、珠江區、粵中區和汕頭市報告），使各地的體育工作的經驗獲得互相交流。報告後，即討論粵省體育分會的章程草案、籌委、常委名單和提案等，均獲得一致通過。關於粵省體育運動問題的報告，給予代表們思想上更明確的啓示。

閉幕典禮中，方方副主席和朱副市長都親臨講話，號召大家一致把體育運動推廣到各階層羣衆中去，使體育運動成爲羣衆日常生活不可缺少的一部門，人人都身體強健，擔當起建設新中國的偉大任務。

會議並通過了向毛主席、朱總司令、中華全國體總和中南體分會致敬的通電，並通過了向世界和平大會擁護世界和平反對侵略的通電。

粵省體育分會的籌委名額，決定六十九名，常委廿九名，由各地在一個月內提出具體人選，同時爲了迅速建立機構，進行工作，特先決定籌委會常委的主要人選如下：名譽主任葉劍英，主任杜國庠，副主任蔡元邦、張明生、梁克堅、袁汝、馬杏能。

籌委名額分配如下：廣東軍區二名、公安部隊一名、文教廳三名、衛生廳一名、華南團工委三名、省總工會一名、廣州鐵路局一名、省農協一名、省青聯一名、省婦聯一名、省學聯一名、本市公私立專上院校五名、本市省立中等學校三名、特邀七名、省體育場一名、當然籌委三名、國術界二名、體育用品商一名、東江區二名、興梅區二名、潮汕區二名、北江區二名、珠江區二名、西江區二名、粵中區二名、高雷區二名、汕頭市二名、湛江市二名、海南區二名、欽廉區一名、特等縣（潮陽、揭陽、台山、中山）各一名、香港二名（保留）、澳門一名（保留）。

鐘聲渡海泳熱烈舉行

鄧煜明得冠軍

女子組陳靜梅獲首名

共七十六人抵達終點

【本報訊】鐘聲游泳部昨天下午舉行男女渡海游泳，臨時乘艇的報名的一共八十三人，蒞賽報名的四人（中西渡海泳第四名葉九在內），中途不夠氣上艇的三人，來回西環海峽畢竟全功的計共七十六人，其中包括女子四人。比賽在下午二時開始，全體先在沙灘點名，然後在初級池界線上鳴哨出發。八十餘人魚貫，起步時難分先後，有些不爭名位，只希望能游畢渡海全程的，却寧願出發較遲。出鐘聲泳場時，那幾位游泳技的「氣袋」已快步搶先，離泳場約三四碼，鄧煜明已一馬當先，緊隨的有呂棠、潘錫泉、吳志平、歐陽衰，只隔兩個身位，不過他們已被流水沖了略爲偏西，距離還遠了紅旗小艦。在青洲小島側頭的是鄧煜明，次爲呂棠；可是呂棠在游途中水線偏斜，小潘錫泉快手加鞭，破浪前進，去與小潘並肩而前。不久，鄧煜明已在燈塔側進入鐘聲泳場，撐着過得勝點時是廿三分廿八秒，距離其他的人約百碼左右，獲得冠軍。

鄧、李軍潘錫泉與歐陽衰之爭，小潘僅勝兩個多身位，得亞軍，歐陽則勝呂棠第三，落後十英尺，獲季軍，呂棠第四，黃朗開第五，吳志平第六，陳煜輝以蛙式爭得第七名。

女子組陳靜梅在男子前十名抵步後登陸。她在入鐘聲泳場決勝點前，與鄧第十一名位的男子爭持甚烈，緊張萬分，她用迅捷的手法，以一掌之微先行上岸。

女子亞軍「小妹妹」吳麗琪，在男子廿名後抵達港岸，三四名的梁煜美與畢寶運均用胸泳雙雙前來，寶運後勁不繼，煜美以一個半身位後來居上，獲季軍。

賽後，由鐘聲社長鄭植之發獎，男子前列五名及女子冠亞軍均獲獎銀盃，其餘游抵終點的均獲紀念章；另外還有全港水球鐘聲冠軍隊的個人特獎及冬泳慶的勳章獎，最後茶會始散。錄男女兩組優勝成績如下：

（男子組）（一）鄧煜明，廿三分廿八秒。（二）潘錫泉，廿五分五十秒。（三）歐陽衰，廿五分五十八秒。（四）呂棠，廿六分廿八秒。（五）黃朗開，廿七分八秒。（六）吳志平、（七）陳煜輝。

（女子組）（一）陳靜梅，廿九分零四秒。（二）吳麗姬、（三）梁煜美、（四）畢寶運。

港越埠際網球賽

港方人選已決定

【本港訊】大衆社消息：港越埠際網球比賽下月初在越舉行。港方人選經總審慎選定如下：陶冠球、徐煒培、蔡國衛、羅德明、羅德輝等。

【又訊】港女青年會爲籌建新會所，邀請網球好手舉行籌款義賽。該賽賽程昨已編定如下：單打：陶冠球對葉觀雄。雙打：葉惠全、徐煒培對葉觀雄、蔡國衛。羅德明、羅德輝對林寶華、謝兆良。比賽在香港木球場舉行，門券十元、五元兩種。

督憲盃足球賽

華聯獲得首仗勝利

西聯脆弱負二比五

【本報訊】五比二，華聯昨天贏得督憲盃賽第一仗的勝利；到第二次比賽的時候，華聯只要不敗，即使打成和局，也可以保有錦標一年了。從兩隊的實力去比較，今年的華聯確比西聯好，今後華聯努力下去，西聯一定不是華聯的敵手。

昨天西聯陣勢排出，花留踢正中衛，中間空出一個大洞，丹尼斯踢右後衛又用非其材，在這樣的情形下，西聯怎能不敗？何況，西聯的右前衛武倫昨天沒有來，使他們的助攻力減少許多；勃朗究非內鋒人物，儘管他與赫健斯揮回中場取球，但正前鋒一點勁道也沒有，徒勞他們的奔跑。右翼西維亞只是速度可取，却沒有大的威脅；佳朵絕無僅有，老實說，還不如以前的情況，要勝華聯，踢來不滿人意的只有一雙後衛，昨天侯榕生和謝錦洪都沒有水準演出，敵人尖銳，其餘的都不負衆望了！值得提出來一說的是：第一，鄧森與唐湘的前衛，夠氣夠力還是協事，更好的地方是在截得來球後，能夠把球好好的送到前方去，使前鋒得到好的接濟。第二，五員前鋒可以機動作戰，由右邊看過來，何應芬、朱永強、高保強、姚卓然、李大輝，他們都可以變換踢任何一個位置，這一來，便使對方的守衛無法捉摸主力所在；而朱、姚兩內鋒又能擔當助攻助守的任務，昨天攻入西聯五球，一點也不僥倖。如果高保強能夠加強控球的技術，那麼，昨天的前鋒，便是目前華聯最佳的前鋒線了。

比賽過程

比賽開始，華聯全陣臨場，西聯却不見了武倫，由海軍的布冷素補上。

華聯獲得背日的有利地勢，但在開賽後的八分鐘，攻勢反較西聯落後；六分鐘時，赫健斯且搶得一個很好的機會，但給李大輝斷下了。十分鐘時，高保強奔至底線，將球傳中，何應芬急激衝門，替華聯打開勝球紀錄。廿分鐘及卅四分鐘時，西聯兩度搶得攻門機會，第一次是「猴子」洞過李大輝射門，余耀德撲成角球。第二次，勃朗在廿五碼處開罰球，射來急勁有力，余耀德接個正着。卅五分鐘，又是保強傳中，這一回，却是朱永強建功，二比〇。四十分鐘，西維亞開角球，赫健斯迎球一頂，飛入網角，二比一。完半場前一分鐘，姚卓然在禁區外挑過丹尼斯，斜刺急射，球橫網進門，華聯以三比一佔先。下半場，鬪情還不如上半場緊湊。五分鐘裏，西維……龍南援和關，一中余耀德腳彈出，一是余耀德撲出不遠，給赫健斯衝前補射，但給「猴仔」救出。十五分鐘，何應芬高傳，保強射門，却給金卓路救出。卅分鐘，李大輝入，丹尼斯非法攔截，被罰十二碼球，朱永強建功，四比一。接着，唐湘順勢撥入，五比一。最後，西維亞近門接個高保強又告傳中一球，成二比五完場。兩隊陣容如下：

（華聯隊）余耀德 侯榕生 謝錦洪 鄧森 唐湘 何應芬 朱永強 高保強 姚卓然 李大輝

（西聯隊）金卓路 丹尼斯 沙度 花留 布冷素 西維亞 勃朗 赫健斯 ……

應付全印球隊來港

足總今天開會點將

【本報訊】全印足球隊在一個星期後便可抵港，足總特定今天下午五時半在該會辦公室內召開埠際小組會議，挑選本港代表隊。

照足總前次執委會決定，第一戰是用香港埠際隊出戰，第二戰是華聯隊，第三戰則視第一二戰成績如何才告決定。假如第一戰埠際隊打敗了，而第二戰華聯隊却打勝了，那麼，第三戰便再由埠際隊出馬。又假如第一戰埠際隊勝了，而第二戰華聯隊却輸了，第三戰就由華聯再賽一次。如果第一二戰都贏了或都輸了，第三戰便重新再選入了。

印度足球隊來港表演一事，早在一年前提出討論，但每次都遭否決。其後幾經接洽，才成事實。香港人對這一隊「赤腳大仙」來港，也特別感到興趣。該小組除挑選陣容外，對各球會預售門券的配給辦法也將一併討論。

穗市運會決賽成績

（續昨）舉重成績：羽量級第一名李滿彬（嶺南）、體重一二五磅、推舉一六〇磅、挺舉二一〇磅、抓舉一六〇磅、總重量五〇五磅。第二名熊超生（嶺南）、體重一三二磅、推舉一六五磅、抓舉一四〇磅、挺舉二百磅，總重量四八〇磅。

拔河成績：公開組男子第一名人民法院、第二名嶺南大學、第三名公安總局、第四名文化大學。公開組女子第一名廣光中學、第二名培道中學、第三名女師、第四名嶺南。初中組男子第一名培正、第二名廣雅、第三名四邑僑中、第四名番禺中學。初中組女子第一名女師、第二名執信中學、第三名培道中學、第四名協和中學。工農組男子第一名民航局、第二名紡二廠、第三名嶺南、第四名郵電。小學組男子第一名嶺南附小、第二名培正、第三名十五小、第四名惠福中心。小學組女子第一名嶺南附小、第二名四十九小、第三名惠福中心、第四名八十小。

二千公尺接力：工農組男子第一名嶺南工友、四分五十八秒一；第二名郵電。公開組男子第一名培正、四分二八秒九、第二名中大、第三名嶺南、第四名市一中。公開組女子第一名培道、五分卅七秒二；第二名眞光、第三名嶺南、第四名執信。初中組男子第一名培正、四分四六秒二；第二名培英、第三名廣雅、第四名市一中。初中組女子第一名培道，五分四七秒一；第二名眞光、第三名市一中、第四名執信。小學組男子第一名嶺南附小，五分七秒六；第二名小北中心，第三名海篤中心，第四名廿五小。小學組女子第一名嶺南，六分廿四秒六；第二名東堤中心，第三名海一中心。

四百障礙跑：工農組第一名陳象勇（嶺南）、一分十七秒四；第二名黃紹明（嶺南）、第三名黃福榮（輸聯）。公開組第一名章奇理（嶺南）、一分九秒；第二名歐陽垄（嶺南）、第三名倪振亞（嶺南）、第四名梁志澄（嶺南）。初中組男子第一名鍾宏莊（培正）、十三秒；第二名陳湖湖（南海）、第三名黃福湖（培正）、第四名羅廷傑（培英）。（未完）

老牌正藥 蛇王福 各處有售
蛇膽陳皮末 風痰實效
紅白痢症丸 痊痢必止
蛇膽川貝末 除痰止咳
即日肥壯三蛇上市
廣州市仁濟馬路 電話一七八三壹

想靚攞我 美容白面精
現代的男女誰不欲顏容美麗，此精可助此目的。面精除去黑氣白頭，粉刺之病，一經試用，於斑點雀斑，皮膚粗糙，斯突變美肌者，理止面油潤面色，其遠用之……
家庭良藥 維爾活靈（各藥房均有出售）
化癍水 面廊精 生毛液 制毛精 黑髮水
清血解毒克毒雷
神州藥行

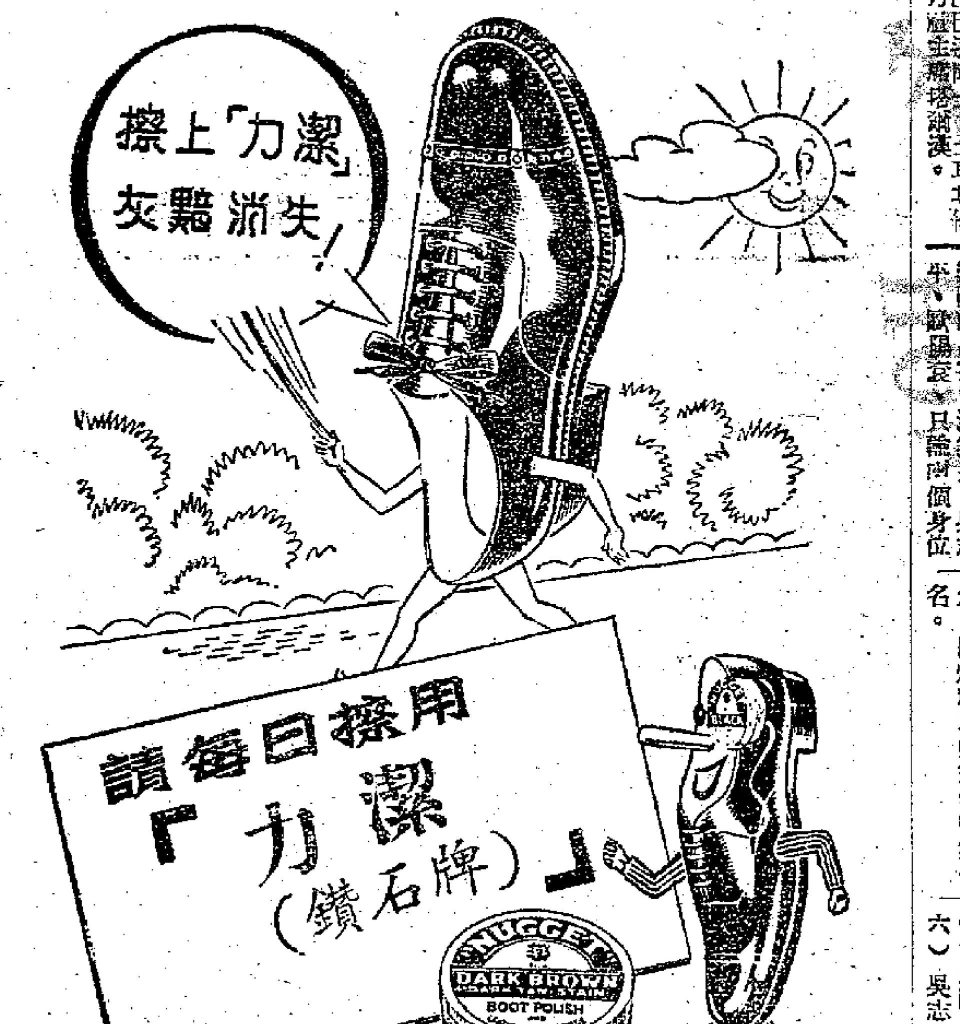

總經理 香港和記洋行 皇帝行三樓
A.P.B. 8

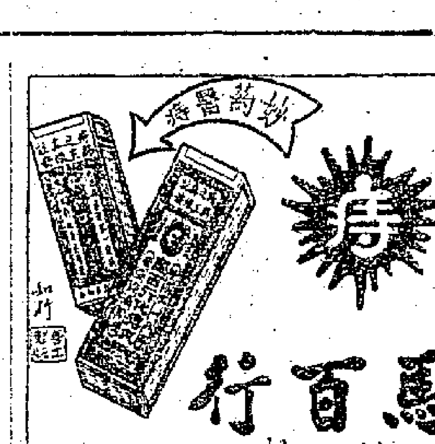

馬百行創製
痔瘡散 痛痔痕痔 膿痔濕痔 搽痔瘡散 立刻見功
化痔丸 凸腸頭痔 美後紅痔 服化痔丸 確保斷根
生痔不拘新久。買藥回家治療。自己搽敷服丸。可能斷根全愈。
總發行廣州市十八甫 ●各處藥房均有代售。

羅大盛
艾片 結片 洗片 樟片
本廠出品等用上原料製工精良正漆無光若貨有辦徵迎諸君

小兒快活十
港澳 嘉齡大藥房 出品

WING CHONG TRADING CO. LTD.
永昌企業有限公司
總代理：德國 奧國 瑞士 日本 加拿大 各名廠出品
儀器 鋼筆 絹飾 織品 鋼鐵 表鐘 藥品 機器 粉麵
項目繁多 不勝備載 如蒙光顧 無任歡迎
香港雪廠街二十三號二樓 電報掛號 TAFONGTRA 電話：33242

安樂園司帳墮樓斃命
據調查是由月宮遊樂園跳下
救傷車趕到時死者脈搏未停

【本報訊】香港干諾道中先施公司天台，昨晚約十時有一個中年男子跳樓自殺，從七層樓上跳下，落在干諾道中和德輔道中間的永和街上，身上沒有一點外傷。當十字車開到把他抬起送往瑪麗醫院時，還沒有氣絕。車到中途才斃命。

經調查，死者張和，是德輔道中安樂園的司帳。其兄聞訊後，昨晚即向警署認屍。據安樂園的職員講，死者在這幾日來並沒有什麼異狀。跳樓原因正調查中。

昨晚約十點鐘，先施公司天台的月宮遊樂園正是遊客擠擁的時候，天台右邊的新西洋歌劇團夜二場的大腿戲還時還沒有開演，觀眾卻快滿座了。台上在吹着響亮的音樂，突然傳出「有人跳樓自殺」的喧雜聲音，全場登時騷動，秩序頗為紊亂。先施公司六樓中國酒家靠近永和街一邊的廳房都沒有食客，女職工們正坐着聊天，但跳樓自殺慘案就在此時發生。當警署衝鋒車響着嗚嗚警號到達墜車地點時，月宮遊樂場的新西洋歌劇團纔正開演，幾個舞女在音樂聲中跳草裙舞登場。

先施公司和大新公司中間的永和街上當時行人頗多，當那個跳樓的男子突然從上空墜落時，隆然一聲，嚇得路人紛紛走避。等到看清楚是一個跳樓人時，又紛紛圍上去觀看。記者聞訊趕往，見該男子仰臥在永和街中心，距干諾道中路口約十五六碼，頭東腳西，身穿淺灰色柳條唐裝，上衣紐扣解開，頭梳花旗裝，兩眼圓睜，腳着白襪，所着黃皮鞋則已脫落，一隻鞋掉在大新公司側面停着的一輛汽車旁邊，另一隻鞋掉在距離他約三碼遠處，鞋帶也斷了。在明亮的路燈下看出他頭手腳部都沒有外傷，身上和街上也沒有血跡。

中區警署聞訊當即派出大批員警到場維持秩序，紅十字救傷車於十時十分趕到，即把他抬上車中。當抬起時，該男子身軀尚軟，脈膊仍跳，氣還未絕，在送往瑪麗醫院途中，才氣絕斃命。

事後發探多人會到先施公司六樓及天台調查，該公司靠永和街側邊的二三四五各樓每到夜晚所有窗戶都緊閉，六樓是中國酒家，天台便是月宮遊樂園。死者跳樓位置對上，是新西洋歌劇團的觀眾坐位，天台的邊沿圍有約一丈高的鐵絲網。料死者必是越過鐵絲網，攀住上面的鐵枝躍身而下。但是當記者和警員到天台上去問那些歌劇團的觀眾時，大家都說沒有看見，坐在天台邊沿的觀眾也搖頭不答，大概都是明哲保身的緣故。死者抬到瑪麗醫院後，從他口袋裏搜出一張先施公司天台新西洋劇團後座票，證明了他是從天台上跳下的。

昨天下午一點，旺角中英酒店內，二十五歲男住客張文在房內吞服安眠藥自殺，為人發現，即送醫院救治。

同日下午五時多，陸海通旅店二樓二二一號房住客魏相同，在房內服毒自殺，被發覺後，送到瑪麗醫院急救。

追悼海廈死難二船員
華南海員工會和招商局等聯合舉行
招商局發表匪特圖破壞海廈輪經過

【本報廣州廿二日電話】招商局消息：招商局起義海廈輪，在粉碎匪特匪次的搶船陰謀後，已於本月十日勝利歸來。奸匪在一切陰謀終歸失敗後，又陰謀混入海廈輪機艙，企圖破壞此一人民財產，並殺害我海廈輪全船員工，但由於我方警戒嚴密，這一奸計又告失敗。匪特馬邦卿等乃於無計可施下將爆炸品放在船後部二等客艙。九日，在海廈輪歸航途中，發生爆炸，殺死我船員唐達雄、陳寶仁，傷陳毅輝、江森、陳伯；船上僅三等客艙遭受部份破壞，主要機器及其他各部均安好完整，仍繼續駛行歸來。傷亡船員均已由招商局妥為醫療安置。

對這一事件，招商局起義船員暨華南區全體海員工人及廣州市各方面，都表示極大憤慨。除堅決表示一定要支援解放台灣，來討回這筆血債外，將以階級仇恨化為實際力量，在防匪反特和生產工作上一致努力。並由中國海員工會華南區委員會、招商局等各方面籌組「海廈輪死難船員唐達雄陳寶仁二同志追悼大會」，定廿三日上午十時在羊城大戲院舉行追悼，由林鏘雲主祭，參加者除死難同志家屬、起義船員及其他各單位海員代表外，廣州市各方面及各產業工會均有代表出席參加。

救濟失業工人
工會繼續發米

【本港訊】昨天是港九工會聯合會屬下各工會發放救濟米的第六日；今天開始分發救濟米的有石印、海員兩工會，連已經發米的工會，共已有三十五間。

太古船塢職工會廿一日起連續兩晚發米，第一晚發給失業的，第二晚是半失業的，總計領米的人數已有二百八十四人。領米時，有三個半失業工人對失業工人嚴元的生活特別困苦，表示同情，並將所領得的救濟米轉送給嚴元，充份顯露出工人階級友愛精神。

洋務工會自前天發放救濟米後，兩天來領米的工友共計一百七十六人，發米日期定廿五日截止。尚未登記的失業工人都可在期前分別到總會或九龍遊樂部登記領取。

大英工會在廿一日開始發放救濟米，工人領米時分成五批，每批一百人，秩序良好。

九塢勞聯發米工作在廿一晚上七時開始，計有一百一十八人領了米。工人領米時都讚揚工會確是辦理週到，照顧工人。

港督假滿 今晨返港

【本報訊】港督葛量洪夫婦，將於今晨八時自英國休假完畢，回抵本港。

國貨展覽會 規定佈置日期

【本報訊】中華廠商聯合會主辦的第八屆中國貨品展覽會，昨天發出各參展廠商應注意事項的通告，通告內要如下：

㊀參展各廠的攤位裝修日期，規定由十一月廿五日開始，限致十二月十日以前完成，攤位佈置陳列工作，限至十二月十三日以前完成。

㊁參展廠號攤位費等定十一月一日起至廿日全部清收，發給入場佈置證。其他費用，則在申報時即日交清。

㊂本屆國展會全部攤位電器工程裝置及收費，均由大會統一辦理。各項收費價目，由大會總務、建設兩部分別規定。

此外，廠商會並將「管理承裝場內展臺攤位工程規則」「會場園牆內外廣告位置及收費價目表」附送給各參展廠商。

港汕航輪增加
週內有三輪參加該線

【本報訊】因爲港汕間貨運日多，本星期內將有三艘輪船參加航行港汕線。大興公司的祥興客貨輪，定廿五日下午開汕頭；大同公司的菲律賓旗和利貨輪，已於昨日起收貨，日內開出。中國輪船公司的北星輪定廿四日開汕。和太古、渣華兩公司的月來經常行走港汕線的有海門輪。

港滬線方面，自吳淞口安全道開闢後，航運亦日暢，不定期航行船隻，週內將有兩艘以上貨輪由香港開往。

江山已改．本性未易
吊頸嶺「難民」打單
被警署拘獲前日提堂

【本報訊】香港英政府收容在吊頸嶺的「難民」張某，因有向九龍城一個農民打單勒索的嫌疑，在本月十九日被九龍警察局拘捕，並於前（二十一）天解送九龍裁判署提堂。警方以案情尚要偵查，所以法官宣布將該案押候審訊。

據說這個「難民」張某，是以前蔣匪軍的排長，在日前曾兩度寄信給九龍城一個農民打單勒索數百元。該農民接信後即向警署報案，警探佈局，於本月十九日將張某拘獲控案。

廚房出濃煙 忙煞救火隊

【本報訊】中環荷李活道十二號地下，昨天下午一時許，廚房爐灶突然發出濃煙，附近居民以爲發生火警，即電告中央滅火局，派出車輛前往施救，到達時，纔知道是虛報火警，累得救火員白跑一趟。

英軍擦槍走火 打傷巴士售票員

【本報訊】昨日上午十時三十分九龍汽車公司行走尖沙咀至荔枝角線的一輛六號雙層巴士ＤＢ4014號，行經荔枝角道美孚油倉附近時，忽聞槍聲一響，來自英軍軍營，洞穿該巴士外殼中部，槍彈射入下層一五六四號售票員鍾輝大腿，血流如注。駕駛員於慘事發生後立即停車巡視，發現附近有英兵一名，在軍營外擦拭短槍，不意誤觸槍機，因而走火。該售票員可能即爲此流彈所傷。後被送入九龍醫院救治，因傷勢不重，敷藥後即出院。

廠商考察團 日內赴印度

【本報訊】中華廠商聯合會組織的三路海外考察團，月內分頭出發。第一路考察團員將於廿六日出發，目的地爲印度及巴基斯坦，回程時並訪問曼谷、新加坡及仰光。第二路目的地爲菲律賓，第三路目的地爲菲律賓，也正在加緊籌備出發工作。

澳門慶祝穗解放週年
三千人盛會通過慰勞解放軍

【本報澳門通信】澳門同胞前日下午八時假清平戲院補行慶祝廣州解放週年紀念暨勞軍運動大會。參加這一隆重的慶祝大會的同胞包括工、商、學、婦女、文化、藝術工作者和自由職業者，合計約達三千人。這許多來自不同階層的同胞，每個人都抱着熱烈的心情，爲慶祝人民廣州生產建設突飛猛進而歡呼，歡呼、鼓掌、爆竹聲，在會場四週，不斷從座上發出。大會主席團主席何賢首致開會詞，並報告出席廣東省人民代表會議觀感。他說，在闊別十七年之後，重返廣州，最驚奇的是治安的良好，爲患數十年的匪患，已基本肅清。不論市內和四鄉，都沒有聽見關於發現盜賊的消息。工商業方面，除了消費性商業外，在人民政府積極扶助下，都已步入繁榮。要大家回去看看，自然不會再信匪特謠言，上他的當了。

最後，主席號召澳門同胞，對勞苦功高爲人民革命事業而艱苦奮鬥的解放軍，應一致給予精神和物質的慰勞，支援解放軍解放台灣、西藏。

跟着由華僑協會柯麟、工聯會理事長梁培、商會代表馬萬祺、民主人士陳直生分別報告出席廣東省人民代表會議經過和傳達人代會決議，並報告第一屆人代會通過的三項決議時，在座的同胞一致熱烈鼓掌，表示擁護主席的號召，防禦侵略，保衛國防，展開反特鬥爭，粉碎匪特的陰謀。關於國際形勢，聯總會梁培指出，朝鮮人民反美帝侵略的英勇鬥爭和今日轉入長期性作戰，最後勝利必是屬於朝鮮人民的。繼由民主婦女協會代表張啓輝、學聯會主席黃旌鏗分別報告十月十日國特在澳的瘋狂暴行，並報告「澳門同胞爲十月十日國特暴徒侮辱我中華人民共和國國旗，搗毀我商店向澳葡政府交涉代表團」向澳葡政府交涉經過，及澳葡政府初步答覆情形。教育會陳道根、民主人士陳文浩分別報告勞軍運動的意義。

關於這次匪特暴行事件，澳葡政府的初步答復是：一、澳門澳葡政府對匪特暴徒此次侮辱我國旗，搗毀我商店之事情表示婉惜和遺憾；二、十月十日事件發生後，澳葡政府已拘獲暴徒七名，現正追查爲首的歸案懲辦；三、保證以後不再有類同事件發生；四、澳門政府保證中華人民財產和安全；五、澳門政府決負責令暴徒賠償在此次暴行中所引起之一切損失。

最後大家表示，爲了慰勞人民解放軍，支援人民解放軍解放台灣、西藏，慰勞解放軍是澳門同胞的責任。大會在雄壯的歌聲、鼓舞和表演改良粵劇後，至深夜一時結束。

伏盜斬傷水客
兩人重傷損失二百元

【本報訊】昨天下午三時，新界上水三十七號橋有兩人被搶，受傷入院。遭搶的都是水客，一名曾德思（三十七歲，寶安人），一名范林（三十三歲，番禺人）。昨天他們從寶安返港，經過上水三十七號橋時，突然有兩個強徒攔途截劫，他們兩人不甘損失，和強徒打起來。不料四週還有強徒埋伏，見他們抵抗，便蜂湧而出，用柴刀把他們兩人斬至重傷，並把他們身上的現款二百三十元劫去。

炎夏已過 「大肥」問題再起

【本報訊】種植總公會正準備向香港英政府請求解禁「大肥」運制，取消交回農民自行辦理。新界各區農戶所用的「大肥」，在六月分已停止供應，原因是那時正是夏天，防疫症可慮。自停止供應後，對農作物生產影響很大。現在秋天來了，農民希望將大肥解禁，交回他們自行辦理。

「祥林嫂」招待粵劇演員

【本報訊】國泰戲院選日放映根據魯迅先生原著「祝福」改編的越劇「祥林嫂」，選映甚爲擁擠。該院定今天下午二時半一場，招待本港粵劇名伶、粵語片演員、編劇、導演等參觀。映畢並舉行茶會，請各藝人發表對該片意見。

「祥林嫂」在廣州日前試映，招待華南電影戲劇工作者。他們看後認爲故事動人，表演真摯。紅線女表示要向袁雪芬（該片主角）學習。薛覺先說：「看了這部片子之後，要決心徹底肅清封建思想。」

中和東北偏東風。晴。

小巷搜出藏械
可疑男子逃跑無蹤

【本報訊】香港英政府頒佈了凡是非法持有和使用軍械的可以判處死刑的法令，自二十日起生效之後，二十日晚上十一時十五分，九龍彌敦道太子道，九龍警察總部對面懸中餐廳和賓集士多的隔火巷中，一個警探衝鋒隊員發現一個小藤篋的裏面有實彈的手槍三支，另外並有用布包好的子彈幾粒。

這個警探衝鋒隊員前晚從九龍警察總部出來，到對面的惠豐士多飲汽水後，沿着行人道向南行。當他經過隔火巷時，看見一個穿唐裝衫褲的男子從隔火巷裏跑出來，形色倉皇，他便到巷內查看。結果，他發現一個小藤篋，打開來，上面是些女人旗袍衫褲，並有幾條男人的領帶；下面赫然有左輪三支，一支是新新的美製的，兩支是土製的，槍膛裏裝滿了子彈。另外還有幾粒子彈，用布包得很好。

他發現手槍後，馬上追緝那可疑男子，但是已無蹤影，只得將搜得的手槍和藤篋帶回九龍警察總部存案。（本報據）

廿世紀的穴居野處
本報記者

假如有人要說香港是「天堂」的話，那麼香港的木屋區就該是天堂的地獄裏；假如說山頂區，淺水灣是天堂的外景，那麼筲箕灣、名園、石硤尾村、青山道、紅磡、九龍城……等的木屋區，就該是天堂的內景；假如告羅士打的冷氣裝置，牛奶公司的燈光和坐椅，聰名人餐室內陳設的少女都代表着香港「闊綽」的一方面，那麼木屋區裏的生活更暴露出香港可恥的另一面。

另一個世界

香港的木屋區和居民，都好像被香港的一般人所遺忘了。他們好像是生活在另一個世界，和上等人之間距離得很遠很遠。但我知道，他們並不像某位爵士所說的「殖民地的人民，都是天生貧乏和無知的」；他們都和我們一樣地有手有足，有勞動能力，有口有腦筋；有創造的能力。他們也像常人一樣，有濃厚而強烈的願望去獲得更好的生活。可惜他們的勞動沒有被人重視，更甚至無法獲得勞動的機會。

憲報的公告

最近幾個月來，香港政府在憲報內先後宣布了好幾個區域，禁止搭蓋木屋，已建築的木屋也得拆除。其中名園芽菜坑和跑馬地的木屋區也就是最近宣布要拆除的。看樣子，他們在極短期內就得全部拆除。在芽菜坑的木屋，雖然憲報發表了拆除的命令只有幾天，但港府衛生當局已在那裏釘起了不少「拆進五十尺」的木牌。無論如何，他們被拆的命運是不會再有改變的希望的。在九龍方面也有好幾個木屋區即將拆除，或已開始拆除。何文田在鐵路側的木屋區、青山道和大埔道側的木屋區，就是一些例子。在不久的將來，也許所有的木區都得拆除。

十八萬人

但是，這樣的方法去剷除木屋區，並不是問題的終結，而是問題的開始。絕大多數的木屋居民，都無法在其他地區找到睡覺的地方。根據可靠的估計，港九兩地共有十多區木屋區，如筲箕灣、名園、銅鑼灣、跑馬地、西環、鑽石山、九龍城、紅磡、何文田、石硤尾村、青山道等，平均每區都有木屋二千多間（當然有些區內域要超過兩千）。那就是說，港九兩地的木屋總數大概會在三萬間左右，每間木屋平均都有六個人居住，那麼木屋居民就會達到十八萬左右的數字。這是一個驚人的數字，它佔了香港人口總額百分之二十弱。假如沒有妥善的辦法而僅以拆屋來解決木屋區問題的話，那麼拆木屋所引起的問題比他們的存在更爲複雜。

芽菜坑和中山坑

不管是在九龍還是在香港方面，木屋區的生活都是大致相同的。我現在就把名園（芽菜坑和中山坑）的木屋區來作一個典型的介紹。

那裏的木屋都分布在一個百七十呎高的山中，從山腳到山頂大概蓋搭有木屋二千五百間，每間都最少住有四五人，有些更像公寓式地有「牀位」二三十個。這些木屋的蓋搭絕大多數是非常簡單的，只要把木板蓋成一個方形而略似房屋的形狀便可以了。空氣流通，衛生的起碼條件，生命安全的保障，這一些似乎都不在考慮之列，不成爲顧慮的條件。木屋居民所需要的是一塊他們可以躺下去的小地面，而頭上能夠有些阻隔風雨和暴烈的陽光的東西就成了。

通過「客廳」的路徑

從山腳到山頂大概要走二十五分鐘，因爲沒有正式的路徑，你要到山頂木屋去，你就得經過許多的小徑一步一步地走，走過人家的「客廳」，你也許要走過人家的「廚房」，但誰也不會說你擅自闖入他人的房屋，因爲那就是居民們的通道。但是，假如你是個外人的話，你也許要走一個鐘頭才能到達山頂，因爲那些小徑會在左轉和右轉之間使你迷途。

在木屋內不少的小孩，婦女等都沒有「牀」的設備，他們都躺在泥濘的土地上，過着那暴熱、嚴寒、水濕等的可悲歲月，尤其是小孩子們，沒有衣服光着身子躺在那木屋內那些漆黑色的地面時，眞使我們爲這可憐的一代而悲。他們真的是「天生貧乏」嗎？

一兩尺的衛生

在木屋區內沒有食水的設備，其他的衛生條件更不用說。居民們每天淘米、洗菜、洗衣等，都是跑到一條小的山溪去。他們所要爭取的僅是一兩尺左右的衛生；因爲山水從高而下，較下的地方正在洗衣服、洗馬桶，而向上相距一兩尺的地方就正在淘米、洗菜。

在整個木屋區內都沒有公廁或大小便的地方，他們都只有在山地上隨地解決，有時候把在內的大小便拿到屋外去傾倒，日子久了，整個木屋區就臭味沖天。

一個小天地

木屋居民以工廠工人和小販爲最多，其次是普通的工人（泥工、苦力等）。至於其他收入低微的小職員、國民黨以前的若干中下級官僚、軍官等都可能佔相當的數字。假如以籍貫來區別的話，木屋居民則以潮汕和客籍人爲最多，廣州人較次之，其餘的就是外省籍的居民了。他們雖然同是居住和生活在一個木屋區內，但依然是「各自爲政」，各人有各人的小圈子和小天地，誰也不願意理會或去干涉別人的行動。有時候因爲言語和工作關係，他們也許會不自覺地形成若干的小團體。但這團體從來就沒有發生過任何的作用。

應有盡有

因爲木屋區在交通上、在生活條件上都和外界有很大的距離，所以在木屋區內也就產生各種的店舖，差不多日常生活上最基本的需求，都可以獲得滿足；例如：有米店、菜攤、魚檔、肉檔等，柴、米、油、鹽、醬、醋、茶等的必需。此外，更有理髮店、咖啡店、醫館（中醫）、公寓、工場……等，好像是另外一個的社會似的。可惜這個角處一角的小天地，卻和外面的世界相距得那麼的遠，相差得那麼厲害。外面的世界已是二十世紀五十年代的世界，而他們卻是二十世紀五十年代的穴居野處的世界。在春天，他們擔心着春雨綿綿會把「地板」都弄得非常泥濘，無法睡臥，更擔心着山泥崩陷，會把他們生葬。在夏天，他們和炎烈陽光之間僅有木板一層相隔，在小小的屋子內他們要渡過那悶熱的一季。當秋天到來時，他們又得爲火警而擔心，因爲木屋是這樣的稠密，只要某一間木屋不幸失火，整個區域內的木屋就很難倖免。秋去冬來，他們卻又得在那冰凍的地上睡覺。總之，一年四季，從朝至暮，他們都要爲生活，爲生命的完全而擔心。的確，假如生活在類似山頂區的地方的人是不會知道在二十世紀的今日，還會有這樣的一面；同時更不會體會到他們的生活是怎樣的。

天真的想法

假如有人認爲木屋區在本港出現和存在，是現代香港的一個汚點，而必需剷除的話，那他就太天眞了；因爲，拆除木屋不是問題的終結，而是問題的開始。

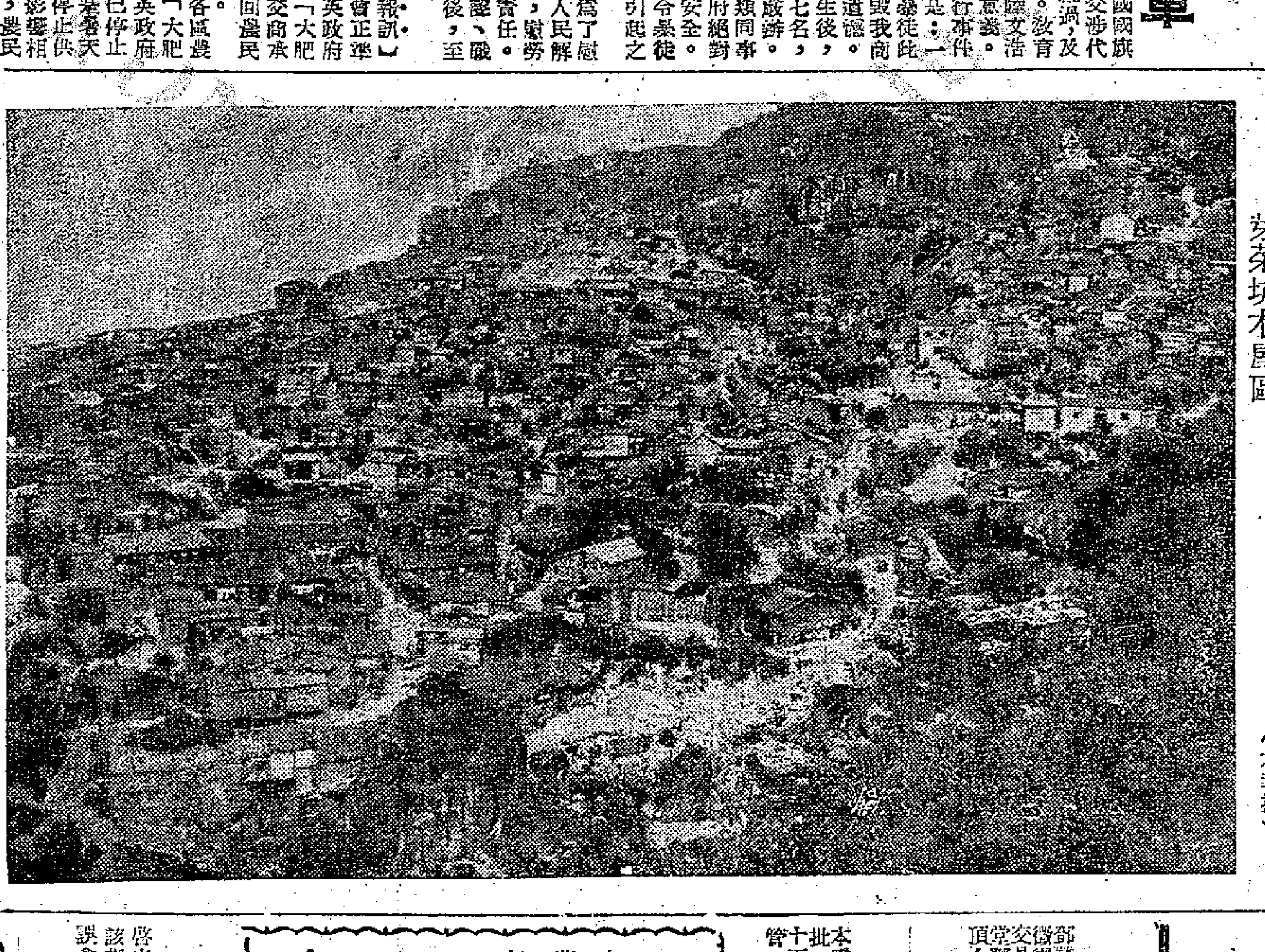

芽菜坑木屋區

KUMFORT
上海馳名的
康福皮鞋
現在九龍彌敦道二二一號B
福利公司出售

歡迎讀者訂閱全國各地報紙
廣州 南方日報　北京 人民日報　上海 解放日報
瀋陽 東北日報　漢口 長江日報　天津 天津日報
南京 重慶 新華日報　各地區報紙 凡七十餘種
★南方日報各月份合訂本 特價每本港幣二元 海外加郵費一元
南方日報委託港九各大書店經常零售即日報紙
惠刊南方日報廣告，效力宏大。請到本處接洽
接訂處：南方日報香港營業處 干諾道中一二三號 電話：三七二三三

承讓股份聲明

鄧維安堂以鄧維安名義佔有廣州市天成路第五二號門牌大興隆紙店股份現因志趣不同經交易雙方同意將該股份全部讓與黃厚德堂黃厚德承受即日起該號以後所有權益及一切債務均歸黃厚德堂承受與鄧維安堂無涉逾期毋得異議特此聲明

公元一九五〇年十月二十一日

讓出股份人鄧維安堂鄧維安　承受股份人黃厚德堂黃厚德　同啓

廣州市人民政府公逆產清管處公告
清調字第七一號

本處現接公安局移來大新路四六八號順利行及懋昌公司寄存順利行有公逆產嫌疑物資一批，存放日久，迄未據該公司等負責人前來提出業權主張，茲特公告，希於公告日起二十天內，由該公司等負責人，或委託代表人，攜同所有證件來處查驗處理，逾期即予接管，特此公告。

一九五〇年十月廿日

廣州市人民政府公逆產清管處啓

天孚行啓事

啓者敝行經理王百泉君另有高就業已辭職同時監理夏文宣君因私務繁忙已於同日卸卻業務責任自登報日起敝行業務統由總監理周澤霖先生副理馮卓楷先生何達先生負責嗣後王百泉夏文宣二君在外一切事宜概與敝行無涉特此聲明

一九五〇年十月廿一日　文咸西街六十四號

王百泉啓事

查敝人對天孚行經理一職早即請辭於本月十六日蒙股東會照准今後該行業務概與敝人無涉特此聲明

一九五〇年十月廿一日

華星影業公司啓事

啓者敝公司擬即日先行攝製第一部國語片「聰明誤」除聘請洪叔雲先生擔任導演外關於該劇一切資金攝製及發行等事務均係本人完全負責與其他任何人無涉恐外界不明真相發生誤會特此慎重聲明

華星影業公司 葛春堂 馮明達 同啓

潘高壽
川貝枇杷露
治痨理咳 功效第一

南洋新永福
驅風油
中風、中痰、頭暈、頭痛、肚痛、風濕骨痛、手腳痛，立刻見功。
廣州市南平路631號

訂閱本報 請打電話
廣州 一〇二〇九
香港 二三三〇九

每週畫刊 第二期

西北少數民族代表團女團員

西南各民族代表團文藝工作隊西藏族女隊員

西康彝族代表團

右宴會席上，右起：北京市委書記彭真，中央人民政府劉少奇副主席，中央人民政府政務院周恩來總理，中央人民政府文化部沈雁冰部長和內蒙文工團團員金銘合影。

下周恩來總理歡宴各民族代表

西北各民族代表團抵京時向歡迎者舉手答謝

東北朝鮮族代表團文藝工作團女團員

新疆駐軍代表抵京時留影

位元堂養陰丸

此丸專治日久咳嗽陰虛內傷痰多氣喘胸翳氣滯體弱多病胃不消化虛不受補等症不論男女老幼孕婦產婦服之均效此丸功用廣大曾用者莫不盡知未用者不可不試（并編有養陰丸功用說明函索即奉）各處藥店均有代售 廣州槳欄路位元堂廣告

東樂 即演 光明劇團
虞啟元 小雲天 黃振球 馬金娘 林麗容 伍麗娟 黎浩慶 譚孟成
享譽奪標 越歸南來
→夜演←
忠王李秀成
越級演技 至肖至妙 高貴曲本 堂皇瑰麗
本院全部裝修改換新式梳化座椅 舒適妥當
電話：一一三三一

廣州樂善戲院 即演
紅☆星劇團
馮鏡華 文覺非 紅線女 馬師曾 陳露薇 梁金城 王中王
今晚起一連三晚演馬氏生平藝寶
堂皇華麗 夢殘 小曲如林
花燭夜
花燭夜！花燭夜！
夢殘花燭似嬌花！
馬師曾 在此劇另創詼諧場面笑到你暌！
紅線女 在此劇別具一種風格憨嫵嬌貴。
今天日戲 飛渡玉門關
預告名劇不日爆出 孽海花

廣州市豐寧路 太平戲院 電話：一二八一七三
•即日架演•非同凡響•朝氣蓬勃•
非凡響班
連晚狂滿★空前頂權★猛郎是猛★事實證明
今天日演：落花時節落花樓
★今晚仍演我班奪標新戲★
偷月下歸人
何非凡唱主題曲 貢獻新腔新調•
羅麗娟的悲酸演出哀感動人•
不惜巨資配製全部偉大變幻新景
陳月峯 許卿卿 鄒曼儀
何非凡 白龍珠 羅麗娟 鄭碧影 羅瑞龍 小覺天 馮俠魂
蔡鴻馨 陳皮鴨 李少芸
六歲神童 王萍兒 情商客串
●明晚又爆新戲●
血淚銀箏血淚人
•情節新穎緊張•又是驚人巨構•

粵劇火炬●舞台燈塔
永光明劇團
天星 即演
呂玉郎 楚岫雲 陸雲飛 小飛紅 黃君武 白超鴻
領導主演
昨晚笑聲震撼全院
今晚仍演大喜劇／
花燭可憐宵
事先向觀眾通知：提防笑甩下巴。
花燭洞房 未做新郎 先做老豆 退讓愛人 監人承受 笑話連篇
保君笑口常開！
南關戲迷眼福獨饒
血海蜂魂
決定在本台公演

廣州四大戲院廿六日起聯合獻映
新華 美華 中華 樂斯
文華公司又一光榮巨製
轟動全國•一致推崇
寫解放前後小市民層的哀樂對照
演新舊思想交替轉變的鬥爭過程
鋪敘婉委•言近意遠
勾結匪幫 強佔民女 土豪逞陰謀 搞通思想 購買公債 裁縫得表揚
主題正確•情調幽美
絕妙的情節 豐富的笑料

楊東山 皮膚水 癬癩最好
牙痛水 止痛最快

郭友誠醫師
外科耳鼻喉
X光鏡驗肺
廣州市太平路中一四六號 電話 一〇九七一
鼻塞電療立通 癧疽痔瘺 痔科耳痛 流膿耳鳴 白喉鵝喉 破金癬癩 皮膚濕毒
盜汗胸痛 哮喘消瘦 陰虛咯血 咳嗽潮熱
紫外光線，電療，燒灼，感應•激照等電療
顯微鏡檢驗：痰、血、尿、糞。

耳鼻喉專科醫師 麥嘯皋 豐寧路五十五號二樓
專長外科全無痛割症
包皮藏污 納垢阻礙 發育應宜 及早割除 手術安全 無痛臭狐 令人討厭 一次施術 保證永久 斷根除臭
最早提倡

香港回穗西醫 莫禮遜
▲醫所：廣州市太平南路五十七號 電話：一〇三六八
專醫一切皮花病症
最新法根治毒症確能即日收效限期清毒斷根療毒治療診驗配藥洗症散藥共三萬元
葉美倫主理婦科
診斷疑癩 筋骨痛 通閉水

女西醫 潘芳芬
廣州潘芳芬婦科醫院：豐寧路四十五號（即太平戲院對面）門診時間：上午十時起至十二時止
專醫根治 不育婦女 婦科暗病

廣州 何可醫師
診驗疑癩 專科皮花
何可處方，血毒中和丸，澳門新馬路三九號總發行歡迎問症，香港各大藥房均售

皮花專科醫師 凌少川
根治血毒疑癩肉跳痲痺蟲行瘋癢類痲瘋
特治神經衰弱
診所：廣州海珠中廿五號 電話一六〇二三

林少明醫生診所廣州抗日西路四十九號
林少明醫師 專醫內傷肺癆
凡痰中帶血，胸背痛，午後潮熱，咳嗽，早晚氣促，或因跌打損傷成癆等症久未愈者，速來診治，早日痊愈。

英皇道 海角公寓
供應傢具，冷熱水，煤氣爐等歡迎參觀比較
電話：三五八五九

廣州 一點半 三點三 七點半 九點三
即期獻映 國泰出品 家庭倫理 國語文藝 悲劇
十步芳草
顧蘭君 馮喆 主演 陳雲華 郭平 合演
打倒階級婚姻，主張自立生活！
有錢人家教育不的孩子會唱戲……人格出賣不的！
兩種條件除了父女關係斷絕，脫離子女何去何從 [illegible]

新工商

第六十四期

談香港的棉荒問題

嚴公

由於港工商署於本月十四日宣告停發棉花出口證，就掀起了香港棉荒的浪潮，使香港工業中最大的支柱——紡織業界頓起恐慌。這恐慌，雖經過多方的設法、哀求、撫慰，迄今尤未稍減。這難怪紡織業界焦急的。

我們過去對香港一般經濟情況曾作過很多的分析，對工商業方面也曾提供過不少意見，尤以對紡織業方面曾作懇切的建議，指明本港便非原料生產地，不宜建立工業的地方。在太平時期，交通便利、各國和平相處的時候，本港工業固然尚可勉強維持，間或有利可圖，可是，一旦世界上發生事故，原料來源頓生窒礙，靠外供應的工業，當然會頓告停頓，這是必然的結果。所以，一個工業家在未建立他的工業之前，對於原料來源是必須首先考慮、解決的，這是建立工業基本條件之一，相信本港的工業界先進對於這點也會顧慮到的。

記得前些時，本港有一位工業家，曾得意地說過，他說英國與日本，同是一個非產棉國家，但這兩國竟成爲世界棉紡的中心，香港也和英日的國家一樣，當然也有可能成爲世界棉紡業中心之一。這位工業家，可說只有看到樂觀的一面，沒有看到香港與英日的不同點。最低限度，英國可用她殖民地所產的原料，總比香港來得方便，而日本在美帝扶植下，要向外搜購原料，也比香港來得便利，尤以美國最近宣布在今後八個月棉花出口配額中，日本佔第一位，共得五十五萬包，而香港卻是絲毫沒有份兒，這是充分說明香港在帝國主義經濟體系中是最弱的一環，簡直無資格和英日媲美的。

分析這次棉荒風潮的起因，主因還是美帝發動朝鮮戰爭，使帝國主義國家的資本家，對於所謂戰略物資儘量搶購囤積，造成物資恐慌的現象；目前巴基斯坦和美國限制棉花出口，不過表示棉荒風潮中一個警號，最近港府停發棉花出口證，就是把香港棉荒問題的嚴重性表面化罷了。

全世界棉花的生產，在第二次大戰結束後，由於棉紡業迅速恢復，使棉產也走向逐年滑加的趨勢。據聯合國農糧機構統計（見經濟導報一九二期）：全世界棉花產量，一九四五年至四六年共二千一百零二萬包，一九四六年至四七年增至二千一百五十萬包，一九四七至四八年再增至二千五百二十五萬包，一九四八至四九年又增至二千八百九十四包，已接近戰前一九三八年至三九年二千九百五十二萬包的數量，到了一九四九至五〇年的產量，估計達三千一百五十萬包，比一九三九年以前的產量均超過，所以，從產量日增的觀點中，不應有鬧棉荒的道理。

又從世界棉的消費量來看，雖然也日有增進，但到了最近兩年，產量已超過了消費量，而且尚有盈餘。據聯合國農糧機構統計：全世界棉花消費量，一九四五年至一九四六年共二千四百四十五萬包，一九四六年至一九四七年增至二千八百十一萬包，一九四七至一九四八年再增至二千八百八十七萬包，一九四八至四九回降至二千八百四十三萬，到了一九四九至五〇年，估計二千八百八十五萬包。消費和產量比對，在一九四八年以前，都是消費量大過生產量的，由四八年以後，卻是產量超過消費量了，也是說，棉花產量是有盈餘的，由此更可說明今年不應鬧棉荒。

在美帝宣布實行棉花出口配額時曾說，美國今年的棉產，將爲一九四六年以來最少的一次，假如這話是可靠的，美國的棉產，將由一千六百萬包突降至八百萬包，計降去半數，這數量是相當驚人的。不過根據一九四九年八月一日的統計，美出口商當時手上存棉量達五百二十八萬七千包，到一九五〇年八月一日的存量增至七百五十萬包，再加上美政府去年以棉貨收存的一百一十萬四千包和今年的百多萬包，合計也比美帝所謂失收的數量尚超過。又巴基斯坦在禁止棉花出口時也說由於收成不好，所以減低輸出量，這種說法也是與美帝所說的理由相像。基於前面的事實，我們就可了解到，目前造成世界棉荒的因素，並非由於產消不平衡，而是人爲的。

我們試看在朝鮮戰事發生初期，一九三八上印棉在六月末週平均每磅一·八五港元，到七月第一週即升至一·九一港元，一週間昇達百分之三·二四，隨後就不斷上漲，計八月第一週爲二·四五元，九月第一週爲二·八二元，至十月十七日再昇至三·〇五元，比六月末淌增了百分之六四·八六。還有八分之七吋的中等美棉，漲勢亦印棉尤甚，計六月末週每磅價一·八〇港元，到七月第一週爲一·八七，計昇百分之三·八二，直至十月十七日，已躍昇至三·一〇元，比六月末週增了百分之七二·二二。由此更可說明：棉花價漲是在朝鮮戰事發生以後的，是由於帝國主義國家的備戰，資本家的囤積所造成的。

由棉價高漲而至鬧棉荒，既然是人爲的成份多於產消不平衡的成份，現在本港正面臨棉荒問題，這問題應如何解決？本港非原料生產地既是事實，所有工業上所用的一絲一毫，都是靠外供給也是事實，是否就由當局下一紙禁止出口命令就可解決？是就把商人手上囤積的都發掘出來供應就可解決？這都是不能解決問題的。惟一較有效的辦法，就是打開來源。

禁止出口是自由港的自殺政策，也是最愚笨的辦法，其愚笨的情形，等於一個乞丐無飯吃時，把東西塞往肛門，使腸裏的東西不能排洩，以爲就可不致挨餓一樣，這是終歸於餓死的。其次，把商人手上所有的存貨都發掘出來應用，是可以的，也是應當的，但是這樣並非解決問題的辦法，只是臨時救急解決最短時期的辦法。以目前香港紗的存貨，有人說兩萬包，有人說三萬包，以月計算，每月需紗一萬五千包計算，每包紗需棉四六〇磅，合計月需棉一萬四千多包，即使尚有存量三萬包棉花，也不過只供兩個月的用途，用完以後又怎樣辦？只有打開來源，使貨暢其流，才是一個較長遠的辦法。

打開來源有無希望？這就是看大家的努力和當局協助的程度而定。就美國來說，自限制棉花出口後，紐約的十六分之十五吋的米特林棉價，由十月九日每磅四一·三三美仙，到十三日跌至三九·六美仙，這完全是美政府以法令力量減低棉價，以剝奪棉花生產者的利益，使資本家的紡織業更容易。美民主黨參議員康納利於十四日曾向美農商兩部提出抗議限制棉花輸出的事制行動，這證明美農民對於政府限制棉花輸出的措施是表示不滿的。假如港方再能與美農民取得一致的行動，相信解決部份棉花來源或有把握，其他對印、巴、意、埃及等地也不妨一試，這是無辦法中的辦法，也是香港紡織業在絕望中的一線希望。（十月十九日）

上海棉紡業走向恢復

天蒼

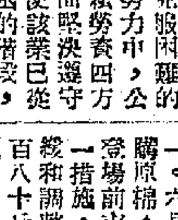

上海的棉紡業，在克服困難的努力中，公私勞資四方面堅決遵守同一的開工計劃，使該業已從今年三四月份最艱困的階段，有計劃步驟的從維持現狀，走向恢復。

該業目前一般的情況是：開工情況已接近正常的水平，花紗比價趨向合理化，產銷情況基本上已恢復並超過了今年一月份的水平。九月份起，各廠增加代紡二班，生產成本減輕，以中等標準合理經營的紗廠而言，一般都能做到保本，部份紗廠已有利潤。

根據九月份的代紡計劃，私營廠九月份開工錠數一、〇三六、五七五枚，每週開工十班（本俗八班），依照平均錠扯〇·八磅計算，可月產二十支紗四一、七七〇件，內代紡紗二四、三八六件，自紡紗九、〇八一件，又增加兩班代紡計八、〇三三件。國營廠開工錠數在八十萬枚左右，估計九月份產紗當在四萬件以上。故預料九月份的棉紗生產總量，當可再創解放後的新高峯。

從下表的態勢來看，在總產量方面說，從艱困的四月份起，棉紡業已大力爭取恢復。五至七月已接近一月份水平，八月份則已超出一月份水平的百分之六·一。此中恢復速度以國營廠較快，四月份即已突破一月份的水平，私營廠延至八月份方見超出。在總銷量方面說，六月份起突見旺銷，超出一月份水平的百分之一五·七。七月份與一月份幾乎亂平，但八月份復見超出百分之一五·三。銷量方面，也國營廠進展較快，預料秋銷發動後，紗布需量必增，所以九月份的銷路當有新高峯出現。

上海棉紗產銷統計（單位件）

產量

月份	公營	私營	外商	合計	百分比
一	三一、五六二	三〇、三〇九	一、九二〇	六三、七九一	一〇〇
二	一一、八六九	一一、一七三	一、一六四	二四、二〇六	三七·八
三	二四、九〇三	二一、四五七	一、五七一	四七、九三〇	七五·一
四	三三、〇〇八	二六、〇四〇	一、三六五	六〇、四一三	九四·五
五	三四、一二〇	二七、八九二	一、一九四	六三、二〇六	九八·八
六	三四、四一八	二七、七一七	一、二三五	六三、三七〇	九九·三
七	三五、七一八	二九、七四三	一、一六〇	六六、六二一	九九·四
八	三三、五一五	三四、一〇一	一、二八六	六八、九〇二	一〇八·〇

銷量

月份	公營	私營	外商	合計	百分比
一	三一、二七七	三三、五四〇	二、二〇六	六六、〇二三	一〇〇
二	一七、二四八	一二、一二三	一、二九五	三〇、六六四	四六·四
三	二六、七〇四	二〇、六六七	一、三五三	四八、六九三	七三·七
四	二六、〇〇二	二五、五六二	一、四一三	五二、九七七	八〇·二
五	二八、四五三	二八、一二八	一、一五四	五七、七三五	八七·四
六	四五、二三五	三〇、〇〇三	一、一七〇	七六、三九八	一一五·七
七	三五、九六八	二八、七三八	一、二七二	六五、九七八	九九·八
八	四〇、六六二	三五、九六四	一、五五八	七八、一八四	一一五·三

花紗比價，在今年六月中旬以前，常在五百斤左右徘徊，棉貴紗賤，是造成紗廠虧損原因之一。六月十五日，上海棉紡業公會曾建議統一購原棉，配合花紗布公司有計劃的調節，使新棉登場前市場上有限的存棉，作有計劃的供應。這一措施，使棉價基本趨於穩定。同時，棉紗價格緩和調整上漲，到七月下昇，每件棉紗已合棉六百八十斤至七百斤，這一新價已很平穩的維持到現階段，在經營上，使棉紡業從大虧而小虧，保本，乃至合法利潤的出現。這個有利的條件，鼓舞了各廠的自紡，在資金和原棉供應可能的條件下，各廠已有增加自紡減少代紡的趨勢。

九月份起，花紗布公司爲配合秋後市場擴大的需要，利用多餘的存棉，普遍擴大各廠代紡兩班。目前私營廠每週開二五日五夜（即十班），國營廠五日六夜（即十一班），因此，更降了各廠的單位生產成本。而代紡的工廠則仍維持甲級廿支紗每件二二四折實單位，更替各廠的保本和盈餘造成有利的條件。據計算，由四日四夜增開到五日五夜，工繳成本約可減低百分之十一，約合二十多個折實單位。目前除德豐、恆豐、啓新、永安等少數廠家，或由於出數過低，或由於機構仍未精簡，與保本生產尚有距離外，一般都已做到保本，一部份且有利潤。

就實際的生產情況來看，由於職工們的努力，以及氣候轉佳，原棉品質改善，各廠的平均錠扯，不斷的有新紀錄湧現。例如卅八家開工的私營廠，在八月十九日前一週的平均錠扯，已提高到〇·八二五磅，但到九月二日前一週，更增高到〇·八二九磅。不僅超過解放前夕〇·七七九磅的出數，且再創解放後的新紀錄。國營廠的平均錠扯，也在〇·九五磅左右。華紗布公司多次抽樣檢驗後，雖然能達到甲級紗的廠家還不普遍，但基本上已有了進步。

隨着生產情況的好轉，資本家的信心亦見提高。七、八兩月份，恆大、啓新、申一和蘇綸四家紗廠，先後進口外棉共計一千餘包。新裕、申新、中華第一等廠償還了花紗公司部份欠紗。十四家停工疏散廠中，多數準備復工。其中和新、三明兩家，九月底停工疏散期滿，即將復工。中七及合豐兩廠，將由申新總管理處統籌，申七本屬申新系統，合豐則將要申新代管。該兩廠亦將準備如期復工。有些停工紗廠在港的資本家，預備撥資返滬，有些已匯款增資。

各廠對初步改造機構，已有進一步的努力。隨申新之後，大成與安達兩廠已統一管理。德豐紗廠第一家成立了精簡剩餘努力的協議，大中一、二兩廠的紡部合併完成。這些在克服浪費減低生產成本上，都起了一定的作用。但徹底的改造，目前還找不出實例。甚致有些廠因情況好轉，對改造已呈鬆懈的現象。如私營中紡一、二兩廠的合併問題，原亦符合經營合理化的方針，但拖了幾個月沒有解決，到最近已有鬆懈的現象，這是值得注意的。

守着同一開工計劃，是初步由維持走向恢復，是大家的生產計劃的必然收穫。新棉登場前五個月的計劃，已將於十月底勝利完成。未來一年的計劃，也已由華東、上海棉紡業委員會開始籌劃。上海棉紡業對當新花的服收，最近已成立了聯合購棉委員會，紗布銷路的好轉，今後必能更有計劃，有步驟的走出恢復和發展的道路。

一年來世界棉產的回顧

高基

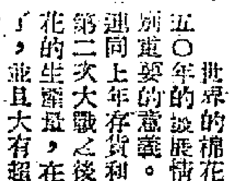

世界的棉花，以一九四九！五〇年的發展情況來說，具有特別重要的意義。棉花的供應量（連同上年存貨和本年生產），在第二次大戰之後首次增加了。棉花的生產量，在許多地方也擴大了，並且大有超過消費量的趨勢。另一方面，世界棉花的消費率，在短期和局部刺激的影響下，變化不致增大。棉花的國際貿易，雖然受到貨幣困難的阻礙，也有增加，而達到戰後最高紀錄。至於棉花的價格，則視以各國貨幣爲單位而不同。在沒有貶值的國家，價格趨向下跌，在貶值的國家，價格反向上激增。在美國，連年實施支持農產品價格辦法，企圖維持棉花價格，在歐洲，由於貨幣貶值，人造絲價格比棉花處於有利地位。在還未充分利用其生產能力的國家，人造絲的生產量增加甚速，迫使美國對於它的高原棉（UPLAND COTTON），埃及對於它的卡爾納克棉（KARNAK COTTON），都採取減少生產辦法。

以下爲棉花的生產、消費、存貨、國際貿易、價格，及其競爭品——人造絲等，各方面狀況和展望的概要。

生產

在一九四九——五〇年這一年度內，世界棉花收成估計有三一、二〇〇、〇〇〇包，比上年度增加百分之八，即二、二〇〇、〇〇〇包，比戰前（一九三四——三八）平均數增加百分之二，即五〇〇、〇〇〇包。產量增加的因素，主要是世界糧慌程度緩和，棉花價格相對地高和穩定，使植棉的面積增大了。同時，北美大部地區和印度的天氣情形，都有利於產量的增加。此外，灌溉設備的發展，良種、肥料和農場設備的推廣使用，亦爲有助於產量增加的長期的因素。

美國是生產中等纖維棉花的主要國家，埃及則是生產長度纖維棉花的主要國家。在不久之將來，棉花生產量的前途，將受到這兩個國家減少生產措施的影響。就算印度增加棉花生產的計畫充分實現，其他地方的產量也有相當的增加，下年度棉花的產量，無疑的，將必下降。

消費

一九四九——五〇年，世界棉花的銷費量，很可能達到二八、八〇〇、〇〇〇包，比上年度增加四〇〇、〇〇〇包，但比戰前（一九三四——三八）平均數減少五〇〇、〇〇〇包。增加的原因，主要是棉織品消費者的需求甚殷，許多棉織工廠已重新恢復生產，這就所增加的消費量，顯然抵銷了中國減少將近一〇〇、〇〇〇包的消費，和印度比上年度減少三五〇、〇〇〇包的消費。中國和印度減少的一部份是由於供應的困難。然而，世界棉花消費量仍然比戰前（一九三四——三八）平均數減少了百分之二，而對當世界經濟活動空前未有的高度水平，這種情形似乎是例外的——尤其是與棉花有密切關係的人造絲和羊毛的消費量，都遠超戰前的消費水平。限制著世界棉花消費量的主要因素，似有下列五項：（一）棉織品價高，尤其是在貶值的國家；（二）人造絲的競爭力大；（三）非美元區的棉花缺乏；（四）遠東局面動盪；（五）在美元控制下，半個棉花世界市場受着影響。

假定世界經濟活動繼續相對地活躍，世界棉花消費量很可能保持着目前的水平。然而，如果棉花和棉織品目前的價格保持不變，世界各國又繼續被美元控制，那末，很難期望世界棉花消費量會在不久的將來有多大的進展。

存貨

由於產量增加，消費停頓，在量的方面說，一九四九——五〇年最顯著的特點，乃是世界棉花存貨增加二、〇〇〇、〇〇〇包。到這一年度底，棉花存貨達一七、〇〇〇、〇〇〇包，等於七個月的消費量，約與戰前（一九三四——三八）的平均比例相同。美國已發生棉花存貨增加的現象。實施支持農產品價格的政策，通過商品信貸公司收購棉花，這個棉花的存貨已經增加。在這年度開始時，紡織廠的棉花存貨本來已經下跌，現在由於下年度產量將告減少的關係，存貨又在上升中。

國際貿易

這一年度內，世界棉花出口數量，將達一一、五〇〇、〇〇〇包，比上年度增加百分之六，即七五〇、〇〇〇包，但比戰前（一九三四——三八）平均數減少百分之十一，即一、五〇〇、〇〇〇包。由於美國棉花存貨增多，有大量棉花可以出口，因此，出口增加是以美元棉花爲主。至於非美元的棉花出口，雖使增加，仍很有限，美元棉花輸出的增加，小部份是由於美國下年度棉花產量減少所刺激，大部份則是由於美國所實施的所謂「援外計畫」所造成。

價格

一九四九年——五〇年，棉花價格的變動情形，與往年不同，意義重大。在到最近還沒有貶值的生產國家，一般地說，棉花價格都比上年稍低。在其他生產國家，在貶值之後，棉花價格均急激上升，只有纖維最長的棉花例外，美國連年實施支持農產品價格辦法，這多少影響了美國高原棉花價格的變動情形。在實行貨幣貶值的輸入國家，棉花價格增加了很多，但其國內生產的人造絲價格卻無變動。最近幾個月來，美國棉花的市場價格已超出政府支持的水平之上。由於美政府決定實施減少生產政策的影響，供求關係有很大的變化。

競爭品

一九四九年，人造絲的生產量繼續往上增加，超過了任何的平時紀錄，將近等於一九四一年的戰時最高紀錄。在這一年度內，各主要棉花消費國家的人造絲價格，均比棉花價格佔了一個有利的地位，在歐洲，由於貶值後棉花價格大增，人造絲迅速取代棉花的地位更加有利。另一方面，人造絲取代棉花地位的趨勢，卻因消費者樂於使用棉花和人造絲本身的供應量不足，而阻礙著這種趨勢的發展。雖然人造絲是求過於供，但在德國、意大利、日本、法國等國，人造絲的生產能力還未盡量運用起來。如果一九五〇年底，它的生產量超過一九四九年許多，而達到本年度棉花消費量的百分之十。

漫談

紗廠的難關

這兩週來，香港的棉荒、紗荒問題，鬧到天翻地覆，使到一向樂觀的工商界們也不樂觀起來了。確實的，這一問題如不解決，香港的工商業就去了半壁，香港的繁榮就倒退了幾十步！

先說棉花吧。幾年來，香港的棉花供應，從沒有發生過像今天的問題這樣嚴重的，因此，有些紗廠老板就被這個山明水秀的「天堂」吸住了，經過幾年的辛苦經營，到今年才算略揚眉吐氣，可是，正在抬頭之際，就來陣「棉荒」的冷水，正向紅爐的火灌去，雖說不被浸熄的，古人說：巧婦難爲無米之炊。這問題實在使到香港工商界喪氣的。

世界盛產棉花的美國和巴基斯坦，不幸得很，今年都是鬧收成不好；同時，幾個帝國主義的國家，兩個月來正到處搜索物資來擴充軍備，大家對於所謂戰略物資都不放手，所以這樣禁出口，那樣也禁出口，美國這次限制棉花出口，巴基斯坦也限制出口，這不外是先爲自己，這不能說是不對的。不過，香港也照樣跟着來個禁止出口，以爲對美巴來一個報復，這是完全錯誤了。人家是出產地，香港是消費地，沒有那一樣不靠外地來供給，而自己可以活得下去的，所以不管禁出也好，禁入也好，都不是香港應有的措施。

美巴棉既不能來，目前港市存量，照港紗廠說也不過三萬包，照每月消費量一萬四千包計算，只能供兩個月的消耗，如果長此下去，兩個月後又將如何？這種情況實在不敢想下去。前幾天，美港紗廠商大發慈悲，接受廠商的請求，允代向美方說項，似乎在絕望中有了一線生機。可是，杜魯門爲了維護他的後台老板資本家的利益，於十九日在招待記者會上很不客氣的說，因爲美國國內很需要棉花，所以不會有放寬的理由。同日，美農業部也發表聲明美國上週所宣布的棉花出口配額並無改變，並否認外傳此項配額已增加六十萬包的消息。從這一點來看，香港欲得到美棉的供給，除了杜魯門對香港的廠家特別另眼相看，不然，還希望還是渺茫的！

棉織業面臨危機

再說到紗吧。既然棉花來源無法解決，那麼紗又從何而來？港製紗在常一半是供給港棉織廠，一半是供外銷，同時棉織廠中還需部份外紗來供給，所以在紗的問題與花問題有差別，但是基本上與紗廠同一命運的。棉源如無法解決，港紗自然無法供應，外紗是否可以增加供應還是維持供應，這是一個嚴重問題。目前港市商存多少紗？有人說，印紗不會過三千件，派紗也不過千多件，連同港紗存量，最多約二萬多包，以現有布廠每月消耗最低額三千五百包計算，也不足供半年之用，所以一般布廠都不敢接新訂單。

究竟紗的來源有無希望？國內物價金融穩定，人民購買力日高，紡織業已全部恢復，紗的消耗力也大，所以於短期內不致恢復出口的。至於印紗又如何？早已停止出口了，開港當局允予協助向印說項，是否有效，仍難判斷。據說，最近有印紗及印紗到港放盤，但價格衛較港市爲高，又說印將禁四十支紗出口，如是棉紗來源也屬有限。

在棉荒、紗荒無法得到正當解決的時候，難怪一般紡織廠家天天焦急的，打開來源固然是當前的急務，但基本的解決辦法，還是從頭做起，照我們過去所提的建議，把整個廠遷回大陸去，這才是一勞永逸的徹底辦法。（寸言）

華成建業公司
Wah Sing Development Co.
178, Queen's Road, Central, Hong Kong
CAB. WASIDEVE
香港大道中一七八號
電話：二三三三五 Tel 23335
電報掛號4222

IMPORTS（入口）
Cement 英泥
Metals 五金器材
Building Material 建築材料
Timber 木材
Optical & Photographic Material 攝影器材
Rubber Tyre 車胎
Paper 洋紙
General Merchandise 百貨
Ammonium Sulphate 田料
Shipchandler 船舶用具

EXPORTS（出口）
Cotton Yarn 棉紗
Shirts 恤衫
Paper 洋紙
Towel 毛巾
Cotton Goods 棉織品
Sugar & Flour 糖麵

布祿建高地 S.S. BROOKLYN HEIGHTS
十月廿七日由紐約經馬尼刺抵港
十月廿八日開往青島、大沽口、神戶、大阪、橫濱、三藩市，經巴拿馬運河到紐約
華人經理處：華僑中國輪船公司
皇后大道中十二至十四號 電話：二五三四六
美商美隆洋行啓 文咸西街四十八號二樓 電話：三一六二一、二九七

茲有快捷輪船直往青島
准十月廿三日啓行
貴客付貨請至本行接洽
上海銀行二樓 電話：三八〇四一
華林洋行啓

海皇輪 M.S. "HOI WONG" 直透石叻
十月廿四日落貨 十月廿五日開行
貴客搭船附貨請駕臨敝公司接洽是荷
文咸西街六十八號 電話：二五九八六
捷順船務公司啓

外旗(FS)型鋼輪 儎重五百噸 時速十四浬
直放 汕頭·廈門·上海·
兩船另有冷藏倉位專載鮮菓肉類等貨
外旗(SS)型鋼輪 儎重三千噸 時速十二浬
直放 上海·青島·天津·
不日啓航 歡迎定載
本行兼受代付傭儎貨客保險
代理處：德源船務行 西堤大馬路十一號 電話：一七六九四
裕大船務運輸行 太平路一一九 電話：一二三五三六號
★本行承運：港·穗·澳·滬·梧·柳·水陸運輸忠誠快捷★

金錢牌
搪瓷器 熱水瓶
益豐搪瓷公司 金錢熱水瓶公司出品
搪瓷堅固花式多！
外面漂亮裡面熱！
金錢

速記
通信教授，不收學費。
本校爲推行中國速記普及運動，特設函授部，籌大招生，學員已遍國內外。備有詳章說明書一冊，附郵二毫即寄。香港辦事處：軒鯉詩道三〇四號新中華內
頭偉速記樣式：
頭偉速記學校函授

欲經營工業製品者注意

強華養蜂園
著名產品 百花純蜜 橙花純蜜 荔枝花蜜 純蠟巢礎 新式蜂具
預約 中國蜂種 意大利蜂種
營業部：廣州市惠愛東三五五號
養蜂場：在南海縣平洲大廟頭

兒科崇藥 英兒果
小兒面黃骨瘦，要食英兒果。食過英兒果，自然活潑肥壯。逢人見佢笑呵呵。英兒果除蟲去癪，非同小可。
廣州大新路何家菴出品

何鈞然 專醫
神經衰弱 氣血兩虛 腰痛酸軟 體弱多病 血毒疑癲 婦女暗病
腦病善忘 手足冰冷 肋骨痛損 諸虛百腫 全身麻痺 皮膚惡毒

喉科王俊民
喉科醫 經驗多

勞秀蘭 專醫 產婦兒科婦女暗病
附設留醫留產
剪報到診免費
地址：廣州抗日中路二十一號 電話：一五四五七

梁端儕 三世 特長 水腫鼓脹手腳頑症 咳血久熱久痢

何德普

★穗·岐·澳·港·聯運★
悅來渡 逢雙日下午四時 廣州往石岐 石岐往廣州 船泊：有恒碼頭
中山渡 逢單日下午四時 石岐往廣州 廣州往石岐 船泊：廖海碼頭
廣州東成航務行電話：一八〇八九 一七九九三
中山渡辦房電話：一七九九二
石岐合記公司電話：二七八

成渝鐵路試車記

本報記者可文

【重慶通信】西南七千萬人民渴望了四十多年的成渝鐵路，在中國共產黨和人民政府的領導，與鐵路員工、軍工、民工同志們的積極努力下。於中華人民共和國的首屆國慶日，第一台機車拖了三部平車第一次在九龍坡的鐵軌上跑起來了，這是人民政府全心全意為人民服務的又一有力例證。

重慶解放纔十個月，成渝鐵路正式開工不過三個月另十五天，渝永（重慶至永川）段的土石方工程已大部完畢，並已鋪軌十餘公里，枕木亦大部運到路邊，現在只是差着鋪軌，西南鐵路局的計畫是：今年內通車到江津油溪。築路的工人兄弟們也具有這樣的堅強信心。

國慶日的上午不少附近的居民就等在路旁看火車的開動。有很多老太婆和大嫂子，是從四、五里外的大坪、楊家坪一帶趕來的，她們扶老攜幼，興奮愉快。一個五十多歲的老婆婆說：「這就是火車！啊！幾十年前就講起的火車，今天才算看到了。」在成渝鐵路上工作十多年的老工人說：「經過滿清王朝，國民黨匪幫，幾十年沒辦成的事，共產黨來了不到一年就辦出來了」。他看着那冒煙的火車頭，也禁不住地笑了。

裝修大隊的工人兄弟們，他們為要以實際行動來慶祝新中國第一個國慶，曾日夜趕裝着機車。這台應娠——二六〇式第一五一九號機車，是在一星期的緊張工作中裝修完畢的。在裝機工作過程中，員工們都發揮了高度的積極性，始終緊張而愉快地工作着，為了爭取國慶節日試車。員工們都自動增加工作時間，有的每日工作曾達十四、五小時，在連綿的秋雨中，大家披着簑衣，戴起斗笠，冒雨工作着。因此，未到預定時間即已提前完成了裝修機車任務。這是工人弟兄們發揮了高度主人翁思想的具體表現。

第二十九兵工廠特別由大渡口開了一個〇四〇式的第十三號小火車到九龍坡車站來，迎接一五一九號機車到大渡口去。但因下雨太久，新路基有幾處還要詳細檢查，所以暫時未去大渡口，一五一九號機車只由側道開到正線的半公里，即行停下。

一五一九號機車是四十年前英國製的，年紀雖老但經工人同志的修刷，已很美麗。工程師安子正說：「它在四十年前還是很時髦的，現在則不行了，但在我們這新路上還很適用，它的牽引重量是六百噸，可以拖三十噸的平車二十個，這在鋪軌時是正好使用的。」

一五一九號機車司機段德亮很興奮地說：「鐵軌鋪到那裏，我們就把火車開到那裏。」

成渝鐵路副總段主任說：「試車只是開始，希望早日把我們的火車由重慶開到成都去。」當機車開動時，三個平車上的員工及一些觀衆與公路上的人們一致鼓掌歡呼：「到成都去了！」

四十多年的希望，今天在西南人民（尤其是四川人民）的面前成為事實了。正如觀衆所說，「只有共產黨纔辦得到啊！」

物產豐富的大西南，有了這西南大動脈的成渝鐵路。對於西南人民（尤其是四川人民）是一件多麼可喜可賀的大事，有了這條鐵路，將使四川在經濟上、政治、文化上都必面貌一新。成渝鐵路的很快試車，這說明了人民政府對於建設西南的重視，我們已透視着新西南的無限遠景了。（十月二日寄）

成渝鐵路上的火車

湘首屆人代會開幕

程潛號召各界擁護土改 少數民族代表相繼講話

【長沙通信】標誌着湖南省三千萬人民革命大團結的湖南省首屆各界人民代表會議於十月十五日上午九時在省人民政府禮堂隆重揭幕。出席議代表八〇八人，列席代表共九人。大會會場佈置莊嚴雄偉，主席台上並列着孫中山先生和毛澤東主席巨幅油畫像，台對面樓廊橫列着「鞏固以工人階級為領導的，以工農聯盟為基礎的各民主階級和各民族人民的革命大團結，鞏固我們已建立的有威望的革命統一戰線；穩步前進」的巨幅紅標語。會場前廳兩壁陳列着許多湖南一年來剿匪反霸，恢復和發展生產與救濟等方面的成績的美術統計圖表，前廳正中大屏風上標着「湖南經濟建設圖」，這些圖表，說明了「完成土地改革，發展農業生產，建設人民的新湖南」（省農協贈送會場入口的橫聯）的極其有利的條件。會場上充滿了愉快和團結的氣氛。

大會在樂聲中開始。首先通過了程潛、黃克誠、王首道、文年生、仇鰲等七十一人為大會主席團。程潛主席致開會詞。他指出這個會議具備了廣泛的民主基礎，是在中國人民取得偉大勝利與湖南人民一年多來政治、經濟、軍事各方面獲得重大成就的基礎上召開的。在說明會議的中心任務後，他號召各代表擁護土地改革，以主人翁態度對政府提出批評與建議和建設繁榮大國防，與世界人民一道抗美帝侵略，保衛持久和平。

中共湖南省委書記黃克誠，省人民政府副主席唐生智，軍區副司令員文年生，裝兵團司令員陳明仁，民革湘籌委會負責人譚晉，湖南大學校長李達，民盟湘支部主委蕭敏頌，民建市籌委會負責人向德，戰鬥英雄葉士林，勞動模範王永祥，搶險防汛模範孫郁堂，兄弟民族苗族代表龍咏超，回族代表馮紹芳，彝族代表吳萬湖等三十二人都在會上相繼講話。黃克誠同志特別指出：美帝對我們的侵略是沒有止境的，將來破壞我們的，我們只有起來抵抗，制止，此外沒有任何出路。在毛主席英明領導下，我們一定能戰勝一切敵人，一定能達到財經狀況的基本好轉，創造幸福生活。

在大會進程中，先後由長市少年兒童隊、市學聯、育幼院、省市總工會、省農協等單位獻花、獻旗、獻詞、獻歌。大會收到省內外各地政府機關、人民團體的祝賀電報三十六件。開幕典禮於下午六時結束。晚間舉行晚會，由二十一兵團文工團演出精彩節目，招待代表及列席人。

十六日為大會第二日，上午由省人民政府主席王首道作關於湖南一年工作報告。下午由軍區副司令員陳伯鈞作軍事報告，財委副主任宋乃德作財經報告。大會議事日程預定九日。（十月二十三日閉幕）（青萍十月十六日寄）

衡陽專區召開工商貿易會議

結合整風檢查工作 確定今後經營方針

【衡陽通信】為了溝通城鄉貿易，衡陽專區工商局於九月二十一日召集全專區各縣貿易公司及各專業公司經理舉行工商貿易會議，至二十八日結束。在這次會議中一方面結合整風檢查了一年來工作缺點和成績；另方面根據具體情況布置今後工作任務。

一年來，各縣貿易公司、專業公司在調劑供求、穩定物價、平羅公糧、換購或收購土產，解決幾十萬農民缺糧或少糧的困難等工作上，是起了一定的作用。但有些公司由於幹部少和缺乏經驗，領導不熟悉業務，工作中尚存在一些缺點：一、個別公司發生亂打亂拘的現象，其中最突出的是攸縣貿易公司，該公司為着追面收購了而延不交貨的四千多擔稻穀，一千多斤茶油，會扣了幾十個人，打了兩個人（據該公司經理會報）；常寧縣公司經理也會發生捆綁農販的現象。二、對團結與組織私商做得不夠。就一般說，各公司在思想上或多或少存在着看不起私商的錯誤看法，不願去團結他們，組織和領導他們，如衡山縣公司在七月份前將食鹽批發與零售差價規定至五千元，常寧縣公司在布疋批發與零售價目調整得不合理（每疋差價僅幾千元），影響商人經營的積極性。三、經營業務缺乏計畫性，各縣公司對市場、農村、每月所需要貨物的品類、數量，都沒有調查和估計；對農村土產的產銷情況，也未深入了解。四、牌價掌握得不好，有些縣公司牌價不好，發生時高時低現象。五、有些領導幹部官僚主義，對幹部缺乏教育，對工作只佈置不檢查，致使部分幹部乘機貪污，計先後發生有耒陽、茶陵、攸縣等公司貪污案二十多件。

經過這次會議的檢查與討論後，各公司領導在思想上都有了進一步的認識。會議並且具體規定了今後工作任務：

一、經營方針必須面向農村，按農民的實際需要，和當地土產出產情況，而作有計畫的購、銷，並掌握市場價格；同時今後要在一定原則下大量組織、領導、團結私商來溝通城鄉貿易。

二、充實機構，全區各主要市鎮建立或增設貿易小組及營業所，擴大貿易網。

三、在調整各縣公司與各專業公司的關係上，各專業公司已與各縣公司訂立代銷代購合同（油脂對事處另外），直接在業務上加強聯繫。

另外根據商業廳指示，將各縣公司資金固定，各縣公司今後必須嚴格執行經濟核算制；其次對加強保運工作，調整公私關係以及如何辦好工商登記，搞好勞資關係等問題都作了明確的規定。

迎接今冬土地改革 興寧各界積極準備

城鎮各單位分別開動員會議 省府土改團到縣受熱烈歡迎

【興寧通信】興寧城鎮各界人民三千餘人，於本月十一日上午十時半在公共體育場熱烈歡迎廣東省人民政府土改團四百七十位工作同志抵興參加土改工作；歡迎大紅旗在全場飄揚的歌聲中隨風招展，歡呼聲此起彼落，傳遍四處的，鞭炮、鑼鼓，歡呼聲滿着整個興城，充分表現出興寧各界人民對光榮偉大的土地改革的熱切要求。

最近興寧的各級黨政機關，各人民團體及各階層的廣大人民，都以極度歡欣，緊張的心情在進行着土改的準備工作。從本月五日起，城鎮先後召開土改動員會議，普遍作思想動員，五日晚城區各機關，由黨政領導機關負責同志講述土改學習與土改工作有關事宜，六日再召開各政府機關首長會議，決定進行土改學習與土改宣傳的準備工作。七日至現在各機關，單位分組學習、討論，各人民團體，工會亦同樣進行。同時，為了堅持土改政策，使工作有計畫、有步驟、有秩序進行完成，首先集訓鄉以上工作幹部，學習土改法及土改文件，結合實際情況研討有關土改事宜，第一期三百五十人於本月八日開始學習。

從本月三日起，各鄉亦已陸續地召開了鄉農代會或鄉各界人民代表的一攬子會議，做好土改準備工作，及討論結合土改進行興修水利，擴大冬耕、造林護林工作等問題，浮崗區的農民代表知道今冬要土改時，不禁跳起來說：「自從報紙上登了土地改革法後，我就一直等着這日子的到來。」又如土地較分散的寧中區各鄉村農民，起先以為地少人多，沒有多大田地好分，但在宣傳解釋明白集中大地主及死地主手裏的田也不少（約佔耕地總面積百分之二十）及土改後對副業的發展創設條件的時候，「土改」也便馬上成了羣衆的要求。當土地調查隊到該區寧新鄉進行工作時，邊幹及青年團員紛紛自動協助訪問填表等工作，龍石陂坊的農幹們，看到工作同志到縣來學習土改時，他們都要求一道來學習，早日學好文件，掌握政策，完成任務。當討論到水利、多耕、造林護林等問題時，他們都保證在土改中把這工作搞好，各鄉村都紛紛成立了水利委員會，多耕委員會去調查，計畫工作的進行。

大南區團區工委會為了動員全區團員在今次土改工作中發揮團的積極性和組織力量，也於本月四日召開團員大會，號召全體團員努力參加工作，各村支部均紛紛起來響應，爭取要做模範支部，並即席通過組織學習組，進行研讀土改文件。

又興寧文工團為意識民間藝術配合土改宣傳工作，於十一日上午召集八位民間賣唱藝人在該團開會，討論在土改期間的宣傳工作，決定創作中心，到會藝人朱滿等決在人民政府的領導下，搞好創作，準備十五號出發，作廣泛深入農村宣傳土改政策。（十月十四日寄）

各地通信

人民法院不要錢 李三妹離婚成功

【上海通信】李三妹家居上海市李家宅，五歲時由父母之命媒妁之言與張姓訂立婚約，男方思想落後，性格懶散，李三妹近六年在上海市振興廠做工，對此婚約極表反對，對非自願之婚約，男方催促舉行婚約，結婚之期將近，她母親就到北翟路一二八號新涇公安分局家商量，新涇公安分局命光明同志在查戶口中發現此問題，命說現在有新婚姻法保障婚姻自由，可向法院申訴。李母說：「我既無錢又不能寫狀子怎樣向法院打官司呢？」命同志說：「現在法院不要錢，並且可以替代寫狀子。」可是她不知法院在何處，在半信半疑的情況下，由命同志領她到法院去，買了狀子，法院就他們代寫寫好，投送院方。十天後，法院判決解除婚約。判決之後，李三妹擺脫了封建的婚姻，快樂異常，第二天和她的小姊妹武二同去玩耍，她在舊曆八月中秋還要送給命同志東西，命同志謝了。李母也反映：今天法院和警察都不要錢，我真正認識了人民政府了。

上海三千藝人會串 大世界演出

百戲雜陳盛況空前 街頭藝人節目最多

【上海通信】抗日戰爭時期曾在桂林有過一次「戲劇展覽」，似乎是一九四七年的「戲劇節」，上海也曾有過一規模盛大的慶祝演出，那一次看見的劇種不多，參加演出的人，也不多，沒有包括全上海所有的地方劇曲在內。

今年秋季，這種戲曲繁榮的時日，滬市的藝術團體又組織了一個盛況空前的全市劇藝大會串，這就是從本月六日到十一日為止的大世界大演出，演期前後五天。

參加單位約一百個

這次參加演出的戲曲團體和班子，近一百個，包括京劇、紹興大班、滑稽、淮劇、甬劇、揚劇、錫劇、通俗話劇、評劇、蘇劇、南方歌劇、三角戲、魔術、技術表演、女子評話、彈詞、街頭藝人、蘇灘、北評、滬書、國樂、歌舞等三十多種，演出人數三千多人。

這次演出，演員們是自動參加的，而且是義務演出的，在演出以前，大家響應了藝術界的已經有先了響應；其次能在短時間內將三千多藝人動員起來，是一件不容易的事，這使戲曲藝人提高了政治認識，除了看見了自己的困難，而且也看見了人家的困難。此外，最重要的一點，是大家通過這次大會串，更加緊團結，加強了組織性。

熱烈獻藝 著名演員

過去大世界是被看作「大衆化」的游樂場的，一般自命上流的人先生們不屑一顧，出了名的藝人也不願到這種地方演出。但是這次大演出，著名的演員都來了，尤其是越劇的范瑞娟、傅全香、徐玉蘭、尹桂芳、陳錦花等在「共和國」上戲前後，觀衆像瘋狂一樣的熱烈的接待她們，迎送。多數的演員都是從自己的戲院帶着戲裝來的，唱完就走，趕回去登台，化了五千元的路上走，更是轟動遠近。因出不起，大世界遊客，把大門圍得水洩不通。

不易看到的戲

觀衆們此次也看到了有幾種平日不常見到的地方戲曲，都得了難得的機會，如崑劇、蘇北、評劇、南方歌劇等，還有最精彩的話劇，隨時都是滿場的。

這次演出中節目最多的不是名人家，而是街頭藝人。他們在大世界的表演「中央場」子，平日在街頭空地上「賣藝」的老老少少男男女女，擠了一台，從刀槍提棒十八件武藝，到摔跤，直到第五天晚上還沒有演完。節目和技術家也不少，大約的演員，不數分配，演到後來，有空場子就給他們表演。

這次門票價錢比大世界原來的價錢（二千元）又加了三千元，一共賣了二萬六七千張票子，有許多人是早上進場，夜裏戲完才出來的。（十月六日寄）

服務版

關於新解放區農業稅問題

問題解答

不少讀者來信，提出了許多有關新解放區農業稅暫行條例的問題。現請中央人民政府財政部農業稅處解答如下：——編者

（一）問：新解放區農業稅暫行條例（以下簡稱「條例」）第十一條中規定「納稅戶不及農業戶百分之九十者，其起徵點得遞降至一百二十市斤」，是什麼道理？起徵點與負擔面（納稅戶數佔農業戶數百分比）有什麼關係？如果起徵點降低到一百二十市斤後，納稅戶仍不到農業戶百分之九十，又怎麼辦？

答：負擔面的大小，決定於起徵點的高低。起徵點高了，納稅戶就少了（即負擔面小了）；起徵點規定低了，納稅戶多了（即負擔面大了）。根據現有新區農村調查材料看來，估計一般地區負擔面都會達到百分之九十。少數貧瘠地區，收入較少，納稅戶可能不及農業戶百分之九十，須將起徵點遞降到一二〇市斤。所謂遞降就是從一五〇市斤依次下降，如降低到一四〇市斤或一三〇市斤時，負擔面能符合百分之九十時則可不再降低到一二〇市斤。如果起徵點降到一二〇市斤後，負擔面仍不能達到百分之九十時，就不再降了，為了照顧貧苦農民的生活。抗戰時期，負擔面一般要求達到百分之八十。現在為什麼擴大到百分之九十呢？因為抗日戰爭時期，除公糧外，還有勞力負擔（如運輸、抬擔架、參軍、參戰等），當時負擔公糧、雜捐很多，現在則大大減少了；其次，大家對國家負擔是有困難的時候，擴大負擔面，易收減少困難之效，同時又有利於團結各階層。

（二）問：新解放區農業稅是以戶為單位，按農業人口每人平均農業收入計徵。按稅率計徵結果，怎麼會大體符合九月六日人民日報社論中所說的新區各階層負擔率呢？

答：新解放區農業稅率，是依據新解放區各階層一般收入而制定的。根據調查材料，一般新區中農收入在六百斤上下，其率稅一般在百分之十三上下，這個負擔率是適合中農負擔能力的。在一般地區執行的結果，大體上說，貧農負擔率一般是百分之八左右，中農一般是百分之十三左右，富農一般是百分之二十左右，地主一般是百分之三十左右，最高不超過百分之五十，特別戶則不超過百分之八十。但是還須說明：各階層的收入是錯綜的，例如某些富裕中農的收入，可能等於或超過某些小富農，某些上貧農的收入，也可能不低於中農。因此，按收入依率計徵的結果，只能做到大體上符合，而不可能完全符合。富庶地區，必然超過一般標準，貧瘠地區，必會低於一般標準。某些地多人少的純農業區，雖經加以照顧，其負擔亦會超過一般標準，這種現象是政策所容許的。

（三）問：九月六日人民日報社論上說，地主負擔率最高不超過百分之五十，可是稅率表上最高稅率只達百分之四十二，這是如何計算的？

答：稅率表上的每人平均全年農業收入，指的是自耕收入。根據條例第十五條的規定，佃耕收入或出租收入，要先經過折算（一個佃耕收入一百斤作八十斤計，出租收入一百斤作一百二十斤計，因為佃耕收入，裏面未扣除投資；出租收入則是不包括投資的純收入，）然後，再依稅率計徵。這樣，出租戶的最高稅率是達到百分之五十的。例如，某戶地主的出租收入是三、四一一斤，按一百斤作一百二十斤計，則折合收入為四、〇九三·二斤，按百分之四十二計徵，負擔為一、七一九·一四斤，佔其實收租額的百分之五〇·四。

（四）問：未依法減租的土地，除業主收入部分按出租收入依稅率計徵，由業主交納外，佃戶收入部分按百分之九的稅率計徵，也由業主交納，那麼佃戶收入部分是否每百斤也作八十斤計算？百分之九的稅率是根據什麼規定的？

答：佃戶收入部分是指按土地常年應產量減去租額後的剩餘部分，計算時不再折合，以百分之九的稅率計算即可。例如佃戶收入部分一百斤，則由地主代交稅額九斤。百分之九的稅率是根據照顧業佃雙方，大體公平合理，而又簡便易行的原則規定的。據調查，一般的負擔約佔其總收入百分之十左右。為照顧佃貧農在退租時不致因扣除代繳部份而吃虧太大，故訂為百分之九。這樣雖然佃富農沾些光，但保證了佃戶得到減租的相當利益和地主繳稅退租後，仍有相當餘糧。

（五）問：暫行條例第十三條規定：學校、孤兒院、祠堂、會社等農業收入不能依人口平均計算者，其出租收入是否也要先按一百斤作一百二十斤的規定加以折合計徵？

答：暫行條例第十三條一、二、三款規定的各種耕地的收入，自耕，僱工經營和出租的計徵辦法，在稅率上已經加以區別，收入不再折合。例如某學校出租地十畝，收租一千斤，應徵百分之十，即一百斤。

編輯室簡覆

★★★★

學校

◎李曉風先生：㊀南大第二期招生已經過了。㊁如果你有決心的話，請下一期報考罷。㊂是可以保送的。

匯款

◎陳如山先生：㊀你還是利用僑匯銀行匯款到廣州去，較為妥善。㊁隨身攜帶許多現款，既有失竊可能，更又違背法令。最好不要這樣做。

納稅

◎何廣志先生：你所講的工具，原則上是要納稅的。你可以先帶到海關去完稅，至於你的困難，是可以向海關負責人員解釋的。相信他們一定會幫忙你解決問題的。

入口

◎L.H.W.先生：㊀如果沒有身份證或入口證是不能進香港的。在廣州中國旅行社可以辦理申請的手續，當然，你還可以用其他的方法入口的。㊁普通在深圳的九龍海關納稅。㊂單車是不能郵寄的。

交通

◎楊傑先生：㊀由澳門經中山至廣州路上無其他手續，只是所帶行李除准免徵外，須報關納稅，禁止進口的不要帶。㊁由深圳可直接購買上饒票。中途不需換車，全程票價硬席一二二、三〇〇元，軟席二二四、二〇〇元。㊂由香港海路至福州有船通，最近一個月來情形尚屬安全。㊃因積信太多，未能速答，抱歉之至。

綜合

◎江門新生毛巾廠同志們：㊀身當機每架約港幣一千二百元。㊁新式毛巾機（電機，可兼用織布）每架約港幣六百餘元，木製毛巾機約二十餘港元。㊂遲遲纔能答覆，請你們原諒。

◎師思華先生：收到你的來稿，可是暫時還不便發表，請原諒。

◎武立祥先生：你所問的就是普通的牛仔褲。

信箱

▲袁近之先生：本月十八日答你的「試談相對論問題」一文中，「世界上只有個半人懂得他的理論」一句是「世界上只有十二個半人懂得他的理論」之誤，又E＝MC2應該改為E＝MC²特此更正。——黎民

▲文藝生活社：貴刊停版改組，拙稿請速退還。南光書店有信，請速收領。——歐孝年

科學技術答問

染料，浸染及印染諸問題

綜合答覆 黎民

鄭志生、何啓龍、振興毛巾社諸先生：你們所提出的染料，浸染及印染諸問題，綜合答覆如下：

（一）染料 自從人類學會了紡織，同時也就發生了染色問題，穿棉布的中國人民，在棉布染色技術上早就有了先進的經驗。譬如用綠礬（硫酸亞鐵）水漬過的布再用五倍子、沒食子、梔子，甚至石榴皮等任何一種和水共煮，就能將白布變黑，假如把靛草（藍靛，草藍）和石灰漿一起醱酵，就能把布染成藍色，這一行的技術工人，就叫做染布師傅，他們的一雙手經常是非藍即黑的。這樣的染色工作一直幹了幾千年。

就以世界上來說，十九世紀中葉以前，重要的染色都是來自植物（如靛藍）及少數動物（如洋紅得自胭脂蟲），但自煤焦油人造染色發明以後，天然染料的用途漸減，人造染料已佔有絕對的優勢，染色化學甚為發達，人造染料的種類也非常多。依染料於染棉的性質，可分為下列三類：（一）凡能直接染色於纖維上的染料，叫做直接染料，如剛果紅（Congo red）等，適於染棉麻。（二）須經媒染劑的作用，纔能染色於纖維上的，叫做媒染染料，如茜素用鋁或錫為媒染劑則成紅色，用鐵鹽為媒染劑便成紫色。（三）有需溶解於硫化鹼溶液中而後染色的，總稱為硫化染料，都適於染棉。

又依染料的性質，若為酸性色質的，叫做酸性染料，如偶氮染料（Azo dyes），宜於染絲與毛；若為鹼性色質的鹽類，便是鹼性染料，如洋紅（Fuchsin）等宜於染毛，至於通常所用靛藍等不溶性染料，要先用低亞硫酸鈉（$Na_2S_2O_4$）的鹼性溶液處理之，使成為可溶性鹽類，然後染於織物上，經氧化後纔顯原色，這種染料，叫做還原染料（Vat dyes），宜於染棉。

（二）浸染 精練漂白的纖維及織品，或已染或以未染的方式處理後的染色物，浸於染液中，或並加有助染劑的染液中，而行染色的方法，浸染之前，必須除去纖維中的脂肪質不純物，同時纖維或織物必完全潤濕，方可投入染液。

染料先加少量的水調成漿狀，然後加入適量的熱水或沸水溶解之，再經紗布濾過，得澄清染液，注入染槽，綿布的染槽多為木製，棉布先經通過無端的布帶，繞於附設在染槽上的捲布軸上，藉機械動力或手工轉動之，染液則常用由多孔管噴出來，宜接蒸汽加熱。染色後，染色物必須用洗滌，再經天然或人工方法乾燥之。

不過機器染法要有一些機器的設備，這裏介紹一個用硫化青染黑色的手工染法：

一〇〇成青光或紅光硫化青一〇克

硫化鹼（50%）一三——二〇克（視染料原含硫化鹼量而定。）

弗水五〇〇C.C.

以上三者混合煮沸五分鐘加純鹼二克，續加沸水，使全部溶液容積成二〇〇〇C.C.保持沸騰。

將預先用2%氫氧化鈉溶液煮過二小時後，再用清水漂洗乾淨擠乾的紗或布，用清水濕潤後放入染液中，煮一五分鐘，暫行提出，急放無水空間的轉動，再將紗或布放入，不絕轉動，煮三〇分鐘，取出擰乾，用水冲至已無餘鹼，擰乾，晾乾。（要染淺色可將上列染料量及硫化鹼量按同一比例減輕。）

（三）印染 以一種或多種染料，印染花紋於布面上的方法，叫做印染，印染法最常用的機器是木版和印染機，木版是雕刻凹凸花紋的硬木版，塗以染料蓋於布面，以槌輕擊，使染料附着於纖維之上，是為木版印染法。

印染機為現今最常用的，主要部分為雕刻花紋的銅滾筒，長約一至一公尺半，直徑六——二〇吋，滾筒的刻紋，先塗蠟或耐酸性假漆於筒面，再雕刻成所需的花紋，浸於硝酸中，令酸蝕其雕刻露出部分，至刻成適宜的深度，洗酸去蠟，便得。

其次為染糊的調製，即將各種材料混合於調色鍋中，鍋具有複壁，可以隨意通汽加熱，或水冷卻，如用澱粉或糊粉者，則先煮成勻滑的糊，然後拌入染料。

再次為印染的方法：約可分為直接印染法，拔染法，附染法，及印漫染法四種，因限於篇幅，請參考九月十六日本版「介紹纖維學及染色學的書刊」，這裏讓我介紹一個硫化染料的直接印染法：

硫化染料常用硫化鈉為溶解劑，但因此物對於銅製滾筒有腐蝕作用，或用硫酸鈉及葡萄糖等還原劑代之，依下法調製染料印染於布上，在100°C蒸氣中一小時，水洗之（此時用水，宜加少量硫酸或硫酸銅為佳。）染糊的調製：染料一份，甘油三份，苛性鈉液（16°Bé）三份，水一五份，泥狀粘土（50%）一五份，濃亞硫酸鈉二份，混合調製之。

關於「以羅」您知道些什麼？

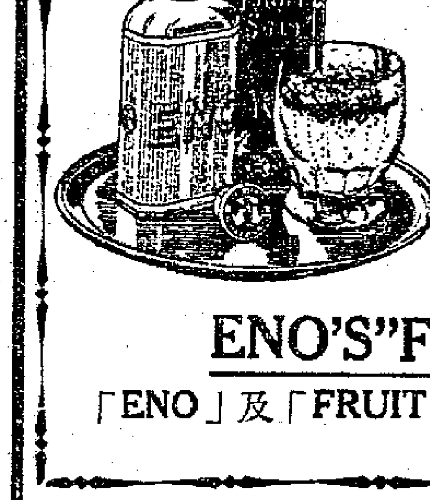

以羅使您寧靜，在您煩燥不安時能使您精神煥發。是使您安適的和順輕瀉劑。

瓶裝永久保持新鮮

以羅菓子鹽

ENO'S "FRUIT SALT"

「ENO」及「FRUIT SALT」二字業經註冊專用 APBG

老牌 天真肥仔水 開胃消滯 兒童有益 化

劉仲儒 歷代良醫 經驗專法 主治：新染久患 血毒血瘡 瘋癩良劑 紅雲血斑 手足癢走 行蟣癬 瘋毒丸 疑瘋 廣州惠愛西惠吉東路廿九號 開症所

余自强醫師 專治發育不全，遺精早洩，陽萎不舉 廉價手術 臭狐 皮花 以確保健，既無痛苦，絕對安全 診所廣州

陳佩倫 哮喘牽蝦 歷驗特效 方法包愈 診所廣州 電話一六二四三

哮喘牽蝦 屢醫未好 我有妙法 斷根能保

大公園

掌篇小說

三條傷痕

·黑黎·

爲了孩子入學的事，我和茜展開了幾次熱烈的討論，因爲意見的不一致，很難得到一個完滿的結論。

首先是辯論孩子應否入學的問題。孩子剛滿了四週歲，我就以此爲論據，說他的年齡入幼稚園尚不足，入托兒所則頗有餘；但目前還沒有可以送他進去的托兒所，因此主張暫時留在家，由我倆負起家庭教育之責。

茜提出了相反的意見，她認爲孩子四週歲入幼稚園最爲適齡。而且我倆一天到晚出外工作，家裏只有柳姐一個人打理家務，不能兼顧孩子。主要的還是爲了孩子已經需要有他的小伴侶、玩具和遊戲。

「你不是也看見孩子一天比一天頑皮起來嗎？這就是因爲他孤寂地困在家裏這小天地中，缺乏了孩子應該享有的一切。」

茜正確的理由把我壓得低下了頭來。她以爲我還在猶疑，更加强了語氣向我進攻：

「是不是你又在考慮？你老是對於任何問題都有太多的考慮！這件事情很明白，你的主張純粹是由主觀願望出發；你不從客觀去了解實際情況，也不替孩子設身處地着想：你這樣地處理問題是錯誤的！」

「太太，你對我的批評是太嚴厲了；可是我完全同意你關於孩子入學的意見。」

茜的臉上露出了勝利的微笑。

孩子入學與否的問題是解決了，但是把他送到那一間學校去呢？我主張孩子入公立學校。

茜又不以爲然。她有許多理由：第一附近的公立小學都沒有幼稚園，太遠的地方不方便；第二小學附設的幼稚園不會全心全意爲幼稚生服務；第三公立小學的幼稚園大都設備不好。

「附近的××幼稚園，是有補助費的，又有悠久的歷史，設備很好，我提議把孩子送到那兒去。」茜用希望的眼光注視着我。

「我不同意！」我的心裏在打着經濟算盤。

「爲什麼？」

「爲了你的主張是出發自小資產階級的立場。」

茜皺着眉，合起了兩片薄嘴唇；我熟悉這是大道理的風雨欲來的表示。於是趕快爭取主動地位，稍稍地把我倆的收入和家用支出作了個報告，我的結論是：

「你不要忘記了我們孩子的父母是工人階級。」

茜微笑不語，可是我看得出她並未曾在思想上解決這個問題。

二

這一天我回家較晚，茜一開了門，讓我進來，就連忙告訴我：剛纔你的朋友李先生來過，和他談起孩子入學的問題，李先生說××幼稚園的校長是他的朋友，介紹孩子入學可能減收學雜費。

「我約好了李先生明天早上來，你應該跟他走一趟，辦好這件事。」

我在欣賞着茜得意的臉色。

「你別誤會！我倆工作都忙，柳姐又要管家，孩子還是進附近的學校方便。譬如說，你能每天抽出時間，送孩子到遠的地方去，又能到遠的地方去接孩子回來麼？」

我委實抽不出這許多時間花費在走路上，便答應明天去試試看。第二天老李果然一早就來了，於是便和他一同到××幼稚園去。老李介紹我認識了校長，他是一位介乎中年與老年之間，戴着金邊眼鏡，滿面笑容，營養很好的紳士。

「杜先生想把孩子送進貴校。」老李這樣來意。「歡迎！歡迎！」校長的笑容更可愛起來。

「杜先生也是教書的，收入不多，這是大家都懂得的，所以希望能減收學雜費。」老李還錢說。

「不成問題，不成問題。」停了會兒，校長又說：「彼此同是工人階級，互助諒解。我們的學校，是向工農子弟開門的，不成問題，不成問題。」於是校長不成問題地笑起來。

打鐵趁爐烘，我乘機開腔：「我想要求校長，學雜費減收五折！」

我看見校長的眼光，由眼鏡旁邊走出來望着我。

「五折減收？減收五折？」校長似乎是自己問着自己。「這是破例，這是破例。」聲音特別低。

跟着是我和校長之間，展開了議價式的談話：我說五折，他說九折；我說六折，他說八折；老李居間折衷，結果三面言明：學雜費收七折，分兩次繳交。

「八月十五、廿五兩天，都是新生入學試的日期，杜先生，你隨便那一天帶孩子來都可以。」

校長的話可以作爲結束語了，我便示意老李告辭。

校長送我們，送出校長室；又特別客氣地把我請了進去。

「我們學校是全心全意爲人民服務的，所以歡迎多量的孩子進來。最好請杜先生也幫忙！介紹兩個新生入學，便可以受到學雜費減收八折的優待，介紹五個就可以五折優待，介紹十個就可以免費入學，這是特別優待！特別優待！」

我恍惚看見校長的笑靨，是從營養得十分紅潤的笑臉中射出來的。

回到家裏，我把會見校長的始末對茜從頭細說。茜的工作很忙，她聽到「七折兩次」的一節似乎已感到滿足，便埋頭在工作中不大理會我的話了。

我的心情跌入在低沉的狀態中。

三

八月十五日，我和茜都忘記了孩子的試期。

八月二十五日，茜帶了孩子去應試。

「我們的孩子已被取錄了！」

回來時，茜已經沒有了去時的那麼高興。

「你這話是什麼意思？」

下面是茜一口氣說出的故事：

「我帶了孩子去考試，孩子只隨便地問了問姓名、年齡，想不到我卻被查問了家庭收入、家庭狀況一番。說是孩子很聰明，今天便要繳費。我帶了孩子出來，纔看見校園牆上已放了榜，榜上已有了孩子的姓名。我把日期一看，原來已經是八月十六日放的榜。」

「上次回來時，我已經告訴你那一位校長的風格，當時你卻愛聽不聽似的，……」

「算了吧！」茜打斷了我的話，「我早也知道這種學校的作風，但它設備好，管教也許不壞，主要的還是路近、方便。」於是繳了費，孩子進了××幼稚園。

入學之後，麻煩跟着來了：書籍費、證章費、服裝費、茶水費、玩具費、茶會費……隔不了幾天就給什麼費傷一回腦筋。

孩子呢，最初幾天是哭着鬧，不肯上學去。我倆以爲這是孩子對新環境不習慣的常有情形，於是連哄帶迫地送他去。過了些時，孩子很願意去了；但是我倆發現了孩子一天比一天更頑皮，而且每天回來，衣服都很骯髒，有時手和臉也弄得很難看。也聽不見他唱歌。問他每天學些什麼，回答是一雙大的眼睛。

「每天多數是你送孩子上學的，茜！你這個客觀專家對那兒的實際情況了解了沒有呢？」

「我天天匆忙地送了孩子進去便走，只見得那兒的設備不差。」

「你總是忘不了設備，設備，這簡直就是犯了形式主義！」

茜不好意思地苦笑起來，說是日間有空就抽身去和校方聯絡，具體考查一下。

一天，柳姐接孩子回來，未開門便聽見了孩子的哭聲。茜趕快開了門，我也拋下了手上的筆走過去。孩子用雙手掩住了左邊的臉，哭着不肯把手放下來，一言不發。柳姐背了臉站着，滿臉氣憤似的。

茜抱起了孩子，把他的手用力拿開：左臉上赫然是三條用指甲抓傷的傷痕。

「我早就覺得這個學校進不得！」是柳姐氣憤的聲音。我倆都回過頭來望着她。

於是平常不大說話的柳姐說了一大串話，她說每天去接孩子回來，大都看見孩子和一羣別的孩子，在校園裏弄着頑皮的嬉戲，而另外一羣孩子卻在室內唱歌，或者聽先生講故事。從別的去接孩子回家的人的口中，她知道了先生對穿得好看的孩子特別關心小心，對其他的孩子便很少理會。

「爲什麼你不早說呢？」茜說後歎了一口氣。

「我這個人就是怕多管閒事。」柳姐又繼續說：「今天我一進去便看見小龍一個人在屋角哭，沒有人理會他。問他，他把掩住臉不說話。那個口唇紅紅的先生跑過來，說我們的孩子很頑皮，不聽話，今天又和別人打架，回去得說給他的父母知道，好好地管幾天才好讓他上學。」

幾個人你望我，我望你。柳姐又說：「可是我出來一打聽，別人卻告訴我：是一個女孩子搶小龍正在玩着的玩具，小龍不肯給她，她便動手向小龍面上抓，一抓就抓成這個樣子。小龍哭了，先生跑過來把玩具給了那個女孩子，責備小龍不肯讓女同學，還說他沒有交玩具實。便任由他哭，不去理會他。」

我搖了搖頭，茜咬着嘴唇望着孩子臉上的三條傷痕。

午飯是在默然相對中吃着，但我感覺到我倆在眼光中交換着意見。

一放下飯碗我便趕着出門。回家時，我看見孩子在媽媽的懷抱裏睡着了。

我告訴茜，今天我的一位在××小學教書的朋友，那裏設有幼稚園，還可以容納得我們的孩子進去。過幾天孩子的傷好了，便可以送他上學。

「不過到那裏要走半小時的路，而且設備不大好。」

我故意模倣着茜的聲音說「設備」二字。

「算了吧，讓每天多走些路懲罰我好了，請你不要再取笑我好不好！」

茜的眼光很莊嚴，望了我一會便低下頭去望孩子。

媽媽的熱淚滴落在孩子左臉的三條傷痕上。

一九五〇年九月廿四夜

胡志明的語言

·魯習·

越南民主共和國胡志明主席，畢生從事革命鬥爭，曾用過「阮愛國」和「宋孟沂」的化名。胡氏今年六十歲，還是獨身，他並不是抱獨身主義，而是願意把生命獻給革命事業。他又是一位方言家，能夠說蘇聯、中國、英、德、日、意六國的話，尤其是中、蘇、法三國的話，格外純熟。而中國話則還能說北京、廣州、上海三處的土話，他曾在上海就過一個時期，進行着秘密工作。現在他領導着大規模的革命鬥爭，還着他的百折不撓的毅力，勝利可操左券的。

大勳章作扇墜

章太炎先生生前，有一個「章瘋子」的渾號，他曾以大勳章作扇墜，可說是他的狂狷的代表作。魯迅翁的「且介亭雜文末編」中「關於太炎先生二三事」一篇，曾謂：「考其生平，以大勳章作扇墜，臨總統府之門，大詬袁世凱的包藏禍心者，並世無第二人；七被追捕，三入牢獄，而革命之志，終不屈撓者，並世亦無第二人：這纔是先哲的精神，後生的楷範。」以勳章作扇墜，臨大總統府之門，這一種狂狷的行動，在太炎先生身後倉卒製成的「同門錄」中，並未述及，大約以爲「有違古之儒氣」，足以貽譏多士」，所以沒有紀錄下來吧？（香山）

民間故事　吃燒餅

·新丁·

一個出門趕路的人，跑了大半天，半途中肚子餓了，剛巧路旁有一家賣燒餅的店子，於是走進去買吃。

他吃了一個不飽，又吃一個，再吃一個還不飽，又吃一個，一連吃了五六個也還未飽，怎知道吃到第七個的時候，剛吃了一半就飽起來了，他於是自怨自艾地罵起自己來：「吃了五六個不飽，吃這個只要一半就飽了，眞笨！一開頭爲什麼不揀這個來買吃呢？」

×　×　×

這故事說明很多人「在蛻變還沒有完成的時候，就胡亂地要求質變。」對於事物，往往只看到成功來得這麼容易，而沒有注意到過去一點一滴力量的積蓄，與一步一步所經歷的過程。

參加討論

致大公園編者

——談「談文聯美術觀摩會展出」一文

·維向·

編者按：對於此次文聯美術觀摩會，我們沒有機會看到，然而也重視它的意義。因爲這終究是華南解放後，美術工作者們第一次拿出作品來互相觀摩。剛好收到一個觀衆的意見，因此就刊出了。現在又收到維向先生的來信，提出他的不同的看法，茲將原信公開發表。爲建立良好的批評風氣，有不同意見的可以提出，歡迎看過了這次觀摩會作品的讀者們，大家都來參加討論。

編者先生：

看到貴報十月五日大公園羅高先生「談文聯美術觀摩會展出」一文，我非常感覺到奇異的」。因爲這是一篇空洞洞，使讀者讀了得不到一點好處的文章，茲舉列我的意見如下：

一、據我所知，華南文聯主辦這次美展，聲明是「美術觀摩會」，性質的，展出作品當然不是什麼「代表作品」吧？人家說明「觀摩會」了，而羅先生還說「作爲觀摩是可以的」，豈不是畫蛇添足麼？既然是「觀摩會」，主要是大家拿出作品來「觀摩」，幼稚一點，在所難免，「粗製濫造」一詞，似乎是「濫造」一點了。其次，查該會展出作品共一百九十三件，羅先生卻說「寥寥數十幅」，像這樣亂報數目，究竟對誰負責？

二、李鐵夫先生的作品，是舊作，油畫部份多爲一八八七年前後畫的，那時他正是壯年，有什麼「人老畫面也表現蒼老的筆觸」？我很想知道「蒼老的筆觸」是怎樣的。

三、王益論先生的「魯迅像」，雖然不能說水準以下，但我以爲在表現上，還沒有顯出魯迅先生的思想感情，那麼黃色的畫面，使人感覺到頗爲沉悶，「偉大的氣魄」，恐怕過甚其詞。

四、羅先生指出國畫中「四幅連環畫」，是指方人定先生等集體創作的「軍民合作」圖吧，那明明白白是一幅畫，因爲紙張大小關係，才分作四幅裝裱，合掛在一起，這是大幅國畫中所常見，而羅先生竟說「四幅連環畫」，他的欣賞能力與美術常識的確令人懷疑。還有最嚴重的是將李樺先生的腐蝕銅版畫（畫題上也有說明的）認爲木刻畫，和着色木刻說是「套了色」等等，我相信羅先生只知道有鋼筆畫，木刻畫，而不知道有腐蝕銅版畫這一門的，所以才有驢馬不分，所謂「套了色」的木刻，是經過幾種色，分幾次拓印才稱「套色」，而李樺先生那張「過草原」木刻，剛剛是單色印出來後才着色的，那怎樣能稱爲「套色」呢？

五、黃永玉先生的木刻，我認爲與其說他「獨特的作風」，「漫畫氣派」，「輕鬆的表現」，不如說他尙未跳出形式主義的，和個人趣味的圈子。我奇怪羅先生談畫時，首先不從內容上和創作方法上着眼，而整天在什麼「線條」，「筆觸」，「純熟的技巧」等字句上打轉？難道作品僅具備了這些條件就成爲好的作品嗎？新波的作品，只有一幅，雖然不算很好，但和他過去的作品相比較，已看到他企圖從形式主義中擺脫出來。我記得一九四九年還看過他的木刻，（他在一九四九年出版過畫冊）爲什麼說他多年沒有作品呢？「作風刀法顯條老是一套」，這是作風問題，與素描基礎有什麼關係？羅先生說「差」，差在什麼地方呢？畫人不像人，物不像物麼？爲什麼不具體地指出來？

編者先生，我們的文章刊出來是要對讀者負責任的：尤其是像這一類「批評」文章，沒有好好的經過調查研究就寫出來，相信對作者本身也沒有什麼益處。我想還可以拿出來給大家來討論吧。

一九五〇，十，六，在廣州

琵琶故事

·李敬·

琵琶的聲音，比三絃似乎軟弱一些，但是「絃絃掩抑聲聲思」，不過是其情調的一格，「鐵騎突出刀槍鳴」，說的也是琵琶。

關於琵琶的流行故事，往往凄涼。好像這樣東西，是樂器中唯一象徵着天涯海角的淪落之情。

白居易描寫嫁而復出的長安倡女，特別強調她手中的琵琶。畫人作「昭君出塞圖」，昭君騎在馬上，懷抱着琵琶。趙五娘賣髮尋夫，舞台上演五娘的伶人，也是背皮上斜背着琵琶。

關於男子的故事，有一位明代正德嘉靖年間的徽州琵琶名家查八十，以富家子弄琵琶毀家。早年聽說蘇州鍾秀之，無敵，就去請見。秀之說，查八十以琵琶自高，不向我稱弟子，不見。八十卻說，恐怕你徒負虛名。秀之在簾後弄一曲。八十跪地膝行入見。數月之間，盡得其藝而歸。終以不事生產，晚年流落江湖。有一次，有人請他在以琵琶馳名的揚姓妓院吃飯，要聽他的琵琶。他說道：「妓人琵琶，吾一揮四絃俱絕，須携我串用者以往。」奏未終，一盲瞎子老婆婆出來問道：這位官人，何以琵琶比衆不同？八十道：我是鍾秀之的徒弟，盲婆婆就上前抱住了他悲泣。原來盲婆婆是當年秀之的情婦。八十也悲泣。這段故事，頗有藝人甘苦之味，不過查八十這種遊手好閒的態度，終究是要不得的。

香港 國泰 四場放映 二點半 五點半 七點半 九點半
廣州 金聲 一三七九 點點點點 正三三半 最後一天
新華 一二六八 點點點點 正九九半 最後一天
銀幕上第一部成功歌劇
人民藝員 袁雪芬 范瑞娟 張桂鳳 徐天紅 吳小樓 聯合主演
由魯迅先生原著「祝福」改編
祥林嫂
一向愛看紹興戲的人更該看看新姿態 未看過紹興戲的人自然應該來看看
在上海一連公映一百卅餘天 造成空前紀錄
越劇精華
保證人人一定能聽得懂 片上逐字逐句隨印唱詞
精印有全部唱詞對白特刊每冊一角 歡迎函購
★連日空前擠擁實況★

皇后 平安 最後一天
華納公司熱情浪漫動人大名片
妬火情燄
加利谷巴·柏甘妮露蓮加信合演
BRIGHT LEAF
熱情緊張比「潮慾」更勝一籌！
皇后 明天衍映 直搗黃龍
平安 明天前空獻映 滑稽巨片招笑 快活無憂

樂聲 百老滙 最後一天萬勿錯過
霍士熱情香艷浪漫巨片
全部七彩水晶
黑夜舞星
美國最新流行曲數闋！艷舞連場！
麥史提芬領銜主演
樂聲 明天首映 艷姬逢春

東方 最後今天勿錯過
雷電野獸鬥爭驚險巨片
泰山大戰獅人國
明天正場 笑片 傻俠勤王
今早十點半 暴雨寒梅

娛樂 即日四場 特別獻映
環球出品西部戰巨片
楊妮第嘉露 佐治小生 差理士 古賓 聯合主演
全部七彩壯麗
尤物傾城
THE GAL WHO TOOK THE WEST
下期放映 新瓶艷

快樂 今日四場 隆重獻映
派拉蒙七彩神奇鉅片
霸王妖姬
SAMSON & DELILAH

勝利 即日獻映
白燕 張活游 吳楚帆 合演
梵宮情淚
大利公司經理影種
苦情

大華 即日放映
憐卿薄命
下期巨片 邊塞遊俠傳

穗市電機織布廠出讓
出讓
勛賢高級數學補習學校
俄文招生
電話接稿
分類廣告
每行十字·港幣五毫
杭州西湖風景 北京古蹟名勝
恒豐絨線公司 上海恒豐毛絨廠 專營 紅福牌絨線
營業
在本報刊分類廣告最合算！
每行十字·港幣五毫
不限日數·一天起刊
有一行·算一行
有一天·算一天
雲星電版 工作精 起貨快
香港荷李活道六十九號三樓
電話：二一四三九

小朋友必讀
張樂平作
三毛流浪記
第二集 第三集 第四集
★七色版封面·五色版插頁★
每冊港幣一元
經售處：本報發行課
香港干諾道中一二三號 電話：三七二二三
廣州永漢北路二五九號 電話：一〇二〇九

香港風景
天香樓 杭菜
廣東人
醫藥
黃起之 元初
孫友培
上海名醫 丁仲英
速可覺
療瘋毒驗
袁國華 醫師
黎翼欽
何德普
李權芬
免費

☆交通指南☆

漢線客車簡明時刻表

8 漢京 特快	144 漢鄭 普快	站名	143 鄭漢 普快	7 京漢 特快
12·1?		北京		17·05
0·45 0·22		石家莊		4·11 4·26
0·52 7·34	14·53	鄭州	14·10	20·57 21·15
16·10	8·20	漢口	8·38	12·49

172 廣武 普客	52 廣武 快客	站名	51 武廣 快客	171 武廣 普客
10·45	19·08	武昌東	9·00	21·30
21·55 21·35	8·25 8·08	長沙東	19·41 20·10	9·55 10·12
15·25 15·00	2·54 2·30	衡陽	1·34 1·50	16·40 17·05
3·30 3·06	16·05 15·50	韶關	11·58 12·10	4·52 5·15
18·20	8·20	廣州東	19·45	14·10

滬粵客車簡明行車時刻表

快車 10		站名		快車 9
5·30	到	上海	開	18·00
1·05 0·40	開 到	杭州	到 開	22·30 23·04
19·05 18·55	開 到	金華	到 開	4·50 5·05
4·19 3·49	開 到	南昌	到 開	19·44 20·17
14·20 13·58	開 到	株州	到 開	9·45 10·15
10·10 9·40	開 到	衡陽	到 開	13·51 14·20
23·27 23·17	開 到	韶關	到 開	0·41 0·51
16·00	開	廣州東站	到	8·15

九龍羅湖線客車

九龍開	到羅湖
上午 6時55分快車	上午 7時45分
7時51分快車	8時31分
8時25分	9時35分
9時正祇乘三等客	10時20分
9時45分	10時59分
11時40分	下午12時47分
下午 1時5分快車	1時45分
2時3分	3時10分
3時20分快車	4時正
4時25分	5時31分
6時正	7時26分
8時17分	9時24分

羅湖開	到九龍
上午 6時58分	上午 8時6分
7時57分	8時44分
8時10分	9時17分
9時55分	11時2分
11時49分	下午12時56分
下午 1時11分快車	1時56分
2時6分	3時19分
4時3分	5時10分
5時12分快車	5時56分
6時5分	7時13分
7時25分祇乘三等客	8時44分

廣深線各次客車行車時刻表

快客 68	快客 66	快客 64	快客 62	站名	快客 61	快客 63	快客 65	快客 67
21·15	19·29	17·35	13·35	到 廣州 開	7·00	8·55	10·09	14·50
19·08 18·51	17·41 17·26	15·35 15·17	11·47 11·33	開到 石龍 到開	8·50 9·00	10·46 10·55	12·16 12·26	16·40 16·50
17·48 17·40	16·20 —	14·22 14·19	10·37 —	開到 樟木頭 到開	9·55 —	12·00 12·01	13·31 13·35	17·00 17·45
16·20	15·05	12·51	9·21	開 深圳 到	11·55	13·22	14·52	18·56

港澳輪船航期

船名	日期時間	泊碼頭	電話
[illegible]	每日上午九時	德忌利	31402
[illegible]	每日下午二時半	德忌利	31402
[illegible]	每日下午五時半	三角	31402
[illegible]東	每日下午三時	元安	27308
廣西	每日晚十二時	元安	27308

船名	日期時間	泊碼頭	電話
[illegible]	每日下午五時半	鑑記	26719
[illegible]	每日下午三時	佛山	22555
永樂利	每日下午三時	泰興	22165
東星	每日上午八時半	同安	20545
廣福祥	每日下午二時	西安	22091

入口船期

船名	西名	來往埠名	日期	公司
樂生	LOK SANG	天津	23日	渣甸
芝渣連加	TJITJALENGKA	爪哇星洲	23日	渣華
赫達馬士基	HULDA MAERSK	曼谷	23日	捷成
芝沙丹尼	TJISADANE	蜆城非洲	23日	渣華
高富	CORFU	英國星洲	23日	銀行
中國運輸	CHINA TRANSPORT	蜆城美國	23日	渣甸
亞斯泰那	ASTYANAX	日本	23日	太古
福生	STAR BETELGEUSE	日本	24日	福來
和生	WO SANG	星洲西貢	24日	渣甸

出口船期

船名	西名	開往埠名	日期	公司
競爭	CONTEST	洛杉磯	23日	美輪
忌連賓	GLENBANK	星洲非洲	23日	銀行
盛京	SHENGKING	基隆	23日	太古
格蘭來	GLENROY	星洲歐洲	23日	渣甸
東方之鳳	ORIENTAL PHOENIX	大沽	23日	中航
中國運輸	CHINA TRANSPORT	蜆城美國	24日	渣甸
赫達馬士基	HULDA MAERSK	日本美國	24日	捷成
北海	PAK HOI	日本	24日	太古
美南	MUI NAN	星洲	24日	振盛行